



ESTADÍSTICA DE INSERCIÓN LABORAL DE LOS GRADUADOS EN ENSEÑANZAS DE FORMACIÓN PROFESIONAL

Tabla de contenido

ESTADÍSTICA DE INSERCIÓN LABORAL DE LOS GRADUADOS EN ENSEÑANZAS DE FORMACIÓN PROFESIONAL.....	1
INTRODUCCIÓN.....	3
1. Antecedentes.....	3
2. Marco de trabajo.....	3
METODOLOGIA.....	4
1. Cohortes.....	4
2. Variables de estudio.....	4
3. Definiciones.....	5
a. Tasas de afiliación.....	5
b. Afiliados por cuenta propia.....	6
c. Afiliados por cuenta ajena con contrato indefinido.....	6
d. Afiliados por cuenta ajena por tipo de jornada.....	6
e. Afiliados por cuenta ajena por grupo de cotización.....	6
f. Base de cotización de los afiliados por cuenta ajena.....	7
PRINCIPALES RESULTADOS DE LA ESTADÍSTICA.....	8
1. Ciclos Formativos de Grado Medio.....	8
a. Tasas de afiliación.....	8
b. Afiliados por cuenta propia.....	13
c. Afiliados por cuenta ajena con contrato indefinido.....	15
d. Afiliados por cuenta ajena por tipo de jornada.....	17
e. Afiliados por cuenta ajena por grupo de cotización.....	19
f. Base de cotización de los afiliados por cuenta ajena.....	24
g. Afiliados por rama de actividad principal.....	27
h. Afiliados por tamaño de la empresa.....	29
2. Ciclos Formativos de Grado Superior.....	30
a. Tasas de afiliación.....	30
b. Afiliados por cuenta propia.....	36
c. Afiliados por cuenta ajena con contrato indefinido.....	37
d. Afiliados por cuenta ajena por tipo de jornada.....	39
e. Afiliados por cuenta ajena por grupo de cotización.....	42
f. Base de cotización de los afiliados por cuenta ajena.....	46
g. Afiliados por rama de actividad principal.....	49
h. Afiliados por tamaño de la empresa.....	51
3. Ciclos Formativos de FP Básica.....	53



a.	Tasas de afiliación	53
b.	Afiliados por cuenta propia	57
c.	Afiliados por cuenta ajena con contrato indefinido	57
d.	Afiliados por cuenta ajena por tipo de jornada	57
e.	Afiliados por cuenta ajena por grupo de cotización	58
f.	Base de cotización de los afiliados por cuenta ajena	59
4.	Formación Profesional Dual	60
a.	Ciclos Formativos de Grado Medio	60
b.	Ciclos Formativos de Grado Superior	64
5.	Situación laboral previa a la graduación	67
	INDICE DE TABLAS Y GRÁFICOS	70



INTRODUCCIÓN

1. Antecedentes

El estudio de las transiciones del alumnado dentro del sistema educativo, especialmente tras alcanzar la edad de finalización de la escolarización obligatoria, así como su inserción laboral una vez se abandona el sistema educativo, ha sido un área de especial relevancia, tanto a nivel nacional, mediante la realización de operaciones estadísticas cuatrienales incluidas en el *Plan Estadístico Nacional (PEN)*, como la *Encuesta de Transición Educativa - Formativa e Inserción Laboral (ETEFIL)* y la *Encuesta de Inserción Laboral de Titulados Universitarios (EILU)*, como a nivel europeo, donde el estudio de la empleabilidad de los graduados del sistema educativo-formativo es un tema clave, como pone de manifiesto el hecho de que en el marco de la *Estrategia Educación y Formación 2020* se estableció como objetivo la mejora de la empleabilidad de los graduados recientes, fijándose un indicador de seguimiento (tasa de empleo de los graduados recientes entre 20 y 34 años) y un punto de referencia asociado, aparte de ligarse habitualmente al seguimiento de acciones ligadas a fondos europeos. Asimismo, en el dictamen del *Consejo Superior de Estadística (CSE)* sobre el proyecto de la operación *Estadística del Alumnado de Formación Profesional* se recomendaba su conexión con otras fuentes administrativas, tales como los registros de la *Seguridad Social*, para poder relacionar el tipo de formación del alumno con su trayectoria laboral, en la línea de los trabajos que ya ha puesto en marcha el *Ministerio de Universidades (MUNI)* a través de la *Estadística de Inserción Laboral de Egresados Universitarios*.

Con las anteriores premisas, se estableció un convenio de colaboración con la *Tesorería General de la Seguridad Social* sobre intercambio recíproco de información, incluyendo el cruce de fuentes de información de ambos organismos, para el desarrollo de sistemas que permitan realizar un seguimiento de la evolución del alumnado y su situación una vez finalizadas las distintas enseñanzas. Los resultados que ahora se presentan responden al segundo cruce de ambas fuentes y dan como resultado la operación anual *Estadística de Inserción Laboral de los Graduados en Enseñanzas de Formación Profesional*, recogida en el PEN en el marco de la *Estadística de Alumnado de Formación Profesional*. Esta operación en el ámbito de la *Formación Profesional*, se completa con la otra operación anual también iniciada en 2020 e incluida en el marco del PEN, denominada *Estadística de Seguimiento Educativo Posterior de los Graduados en FP*, y que tiene como finalidad conocer la continuidad en el sistema educativo de los graduados en FP, especialmente en el grado posterior de FP o en los estudios universitarios para los *Técnicos Superiores*.

Las anteriores operaciones estadísticas, se completan con la estadística de *Inserción Laboral de Egresados Universitarios* del *Ministerio de Universidades*, formando un marco estadístico orientado a facilitar una visión bastante completa de la inserción laboral de los titulados recientes del sistema educativo y de su continuidad educativa. En este marco, se combinan las operaciones estadísticas cuatrienales muestrales realizadas por el *Instituto Nacional de Estadística, ETEFIL* y *EILU*, con las operaciones anuales censales basadas en el cruce de datos administrativos y estadísticos realizadas por el MEFP y el MUNI, y se deberá continuar profundizando en la coordinación e integrabilidad de los resultados de ambos tipos de fuentes. Se ha de destacar que mediante la *ETEFIL* e *EILU* se hace un seguimiento integrado educativo y laboral de los titulados del sistema educativo, además de recoger situaciones no contempladas en las estadísticas basadas exclusivamente en la explotación de datos de base administrativa, como puede ser el facilitar el seguimiento de las movilidades internacionales que se producen.

2. Marco de trabajo

Al amparo del convenio de colaboración mencionado, se lleva a cabo el cruce de información procedente de la *Estadística de Alumnado de Formación Profesional* con los registros administrativos de la *Tesorería General de la Seguridad Social*, obteniéndose los episodios de afiliación de las cohortes de los graduados en enseñanzas profesionales. Esto permite obtener resultados sobre la evolución de las tasas de afiliación en distintos periodos de cada una de las cohortes de graduados, y sobre la situación laboral de la cohorte de alumnado matriculado más reciente.



Asimismo, a partir de las Bases de cotización, es posible obtener información sobre la evolución de los ingresos de las distintas cohortes.

En la estadística difundida en 2020 los datos de graduados utilizados procedían del *Registro Estatal de Títulos no Universitarios* y, con carácter experimental, de la *Estadística de Alumnado de Formación Profesional*.

METODOLOGIA

1. Cohortes

Las poblaciones de partida corresponden a las cohortes de titulados en enseñanzas profesionales de los años 2011 a 2016 procedentes del *Registro Estatal de Títulos no Universitarios*, y a partir del curso 2016-2017 de los datos de graduados de la *Estadística de Alumnado de Formación Profesional*. Las cohortes de titulados por año se transformaban en titulados por curso académico, asignando al curso académico $t/t+1$ aquellos titulados cuya fecha de fin se sitúa entre los meses de octubre de año t y septiembre del año $t+1$.

En el *Anexo 1* se muestra la cobertura con respecto a la *Estadística de la Enseñanzas no universitarias* de las distintas cohortes por comunidad autónoma, pudiéndose considerarse plena desde el curso 2016-2017 en el que comienzan a utilizarse los registros de graduados que facilita la información de base de la estadística.

2. Variables de estudio

Para el tratamiento estadístico de la información ha sido necesario acotar las variables de clasificación de los graduados, así como agrupar las categorías en algunas de ellas, como la edad, o la nacionalidad. En este sentido, las variables utilizadas, que están asociadas al curso académico de graduación, son las siguientes: sexo, grupo de edad, nacionalidad, comunidad autónoma, familia profesional y ciclo formativo.

En lo que respecta a la información proporcionada por la Tesorería de la Seguridad Social, esta corresponde al historial de episodios de afiliación de las distintas cohortes, obteniéndose información sobre las fechas de alta, baja, y un conjunto de variables que permiten, entre otros, clasificar los distintos episodios de acuerdo a distintas características:

- Régimen: Cuenta ajena / cuenta propia.
- Tipo de contrato: Temporal / indefinido.
- Tipo de jornada: Tiempo completo / tiempo parcial.
- Grupo de cotización.

Por último, también se incluye información asociada al nivel de ingresos, en concreto sobre las bases de cotización por contingencias comunes correspondientes a los episodios de afiliación que incluyen algún día del mes de marzo.

Es necesario tener en cuenta que los registros de la Seguridad Social no incluyen, entre otras situaciones, información sobre los trabajadores que ejercen una profesión de forma autónoma afiliados a la mutualidad de un colegio profesional, ni aquellos que trabajan en el extranjero, o los funcionarios que accedieron a la Administración Pública con anterioridad a 2011 que se encuentran afiliados a las distintas mutualidades, si bien, a priori, el impacto de esta falta de cobertura sería poco significativo.

Con respecto a las variables asociadas a los graduados, en concreto las relacionadas con el ciclo formativo en el que titula, a nivel de familia profesional se proporciona información para un subconjunto de ellas, en las que el número de graduados es suficientemente representativo. En este sentido, llegando a nivel de ciclo formativo, es necesario agrupar algunos ciclos concretos dentro



de una misma familia profesional. Adicionalmente, hay que tener en cuenta que la información de aquellos ciclos LOGSE con equivalencia a algún ciclo LOE se presenta bajo la rúbrica del ciclo equivalente LOE.

En los resultados se omiten para aquellos cálculos de porcentajes en los que el número de individuos en el denominador es inferior a 50, así como 10 en el numerador, por falta de representatividad, indicándose con el símbolo “..”.

3. Definiciones

a. Tasas de afiliación

Se ha estudiado la situación de afiliación de las cohortes de graduados a lo largo de distintos periodos posteriores a la graduación, así como en el periodo inmediatamente anterior a la graduación (o en la matriculación, para la cohorte más reciente). Para ello se ha utilizado el concepto de “*Tasa de afiliación*”, como el porcentaje de individuos de la población de referencia que se encuentran en alta laboral.

Como periodos de referencia, por comparabilidad con otras fuentes, se han tomado los meses de marzo posteriores a la titulación/graduación. Para estudiar la afiliación en los periodos anteriores a la titulación, se ha utilizado como referencia el mes de noviembre del año natural en el que se inicia cada curso académico, lo que permite, en el caso de la cohorte más reciente, obtener información que permita aproximar la variable “situación laboral”, que se viene recogiendo en la *Estadística del Alumnado de Formación Profesional*.

Dado que, de acuerdo con la información disponible en el *Registro Estatal de Títulos no Universitarios*, la mayor parte del alumnado titula en junio (a nivel nacional aproximadamente el 65% en Grado Medio y el 80% en Grado Superior) o diciembre (aproximadamente 20% en Grado Medio y 10% en Grado Superior) la medición de la afiliación en el mes de marzo del año posterior a la titulación supone medir la inserción laboral principalmente a los 9 meses, y en menos medida a los 14 meses de la graduación, de manera que, por ejemplo, para la cohorte de graduados en el curso 2016-2017, la medida en marzo de 2018 se aproxima a la inserción “*un año después de la titulación*” y en marzo de 2019 se aproxima a la inserción “*dos años después de la titulación*”, lo que se podría entender como una “*inserción a corto plazo*”, mientras que en marzo de 2020 y 2021 se aproximan a una inserción más a medio plazo, tres y cuatro años después de la titulación respectivamente, y en este sentido se refieren dichos términos cuando se mencionan en el presente documento.

Puesto que se consideran periodos de duración mensual, ha sido necesario manejar dos conceptos complementarios asociados a las “*Tasa de afiliación*”:

- “*Tasa de afiliación en el periodo*”: Porcentaje de individuos que se encuentran en alta laboral en algún momento durante el periodo de referencia. Este concepto se podría aproximar al de “ocupado” definido por la Encuesta de Población Activa.
- “*Tasa de afiliación media en el periodo*”: Promedio de las tasas de afiliación en cada uno de los días que componen el periodo de referencia. Este concepto es el más próximo al utilizado en las estadísticas de afiliación que elabora la Tesorería General de la Seguridad Social, en concreto en las series de afiliación media mensual.

En este caso, los valores de ambos indicadores difieren en la medida en que, para un porcentaje de individuos de la cohorte, los episodios de afiliación tienen una duración inferior al mes o no incluyen la totalidad de los días del mes.

Como se ha comentado anteriormente, los episodios de afiliación pueden clasificarse de acuerdo a un conjunto de variables, y puesto que para un mismo individuo pueden existir múltiples



afiliaciones dentro de un mismo periodo, para las clasificaciones se ha tenido en cuenta la información asociada a la afiliación predominante durante el periodo.

b. Afiliados por cuenta propia

Se clasifican como afiliados por cuenta propia aquellos trabajadores, mayores de 18 años, que realizan de forma habitual, personal y directa, una actividad económica a título lucrativo, en territorio nacional, sin sujeción por ella a contrato de trabajo y aunque utilice el servicio remunerado de otras personas, sea o no titular de la empresa, actividad que le obliga a la inclusión en el Sistema de Seguridad Social en el Régimen Especial de Trabajadores por Cuenta Propia o Autónomos.

c. Afiliados por cuenta ajena con contrato indefinido

Se clasifican como afiliadas por cuenta ajena con contrato indefinido aquellos trabajadores que voluntariamente prestan sus servicios retribuidos por cuenta ajena y dentro del ámbito de organización y dirección de otra persona, física o jurídica, denominada empleador o empresario, mediante la celebración de un contrato que se concierta por tiempo indefinido.

d. Afiliados por cuenta ajena por tipo de jornada

Se clasifica a los afiliados por cuenta ajena de acuerdo al tipo de jornada que desarrollan. En este sentido, se clasifica como afiliados a tiempo parcial, aquellas personas que celebran un contrato de trabajo en el que se acuerda la prestación de servicios durante un número de horas al día, a la semana, al mes o al año inferior a la jornada de trabajo de un trabajador a tiempo completo comparable, (misma empresa y centro de trabajo, con el mismo tipo de contrato de trabajo y un trabajo idéntico o similar). Los cálculos corresponden a los porcentajes de afiliados por cuenta ajena con contrato laboral a tiempo completo, así como los porcentajes con contrato a tiempo parcial de más de media jornada, y de media jornada o menos.

e. Afiliados por cuenta ajena por grupo de cotización

Los afiliados por cuenta ajena se clasifican de acuerdo a la tipología de grupos establecida a efectos de cotización por la Seguridad Social. En la actualidad están asociados a los grupos profesionales que le corresponden al trabajador de acuerdo a la actividad que desempeña dentro de la empresa. Se han agrupado de la siguiente forma:

- Grupos 1-4 (Ingenieros y Licenciados, Ing. técnicos, Peritos, Ayudantes titulados y no titulados, Jefes Administrativos y de Taller): Corresponden a grupos profesionales relacionados con un nivel de Educación Superior o de Secundaria de segunda etapa y que en general requieren experiencia significativa en el desarrollo de las tareas asociadas al puesto.
- Grupo 5: Oficiales administrativos.
- Grupo 6: Subalternos.
- Grupo 7: Auxiliares administrativos.
- Grupo 8: Oficiales de primera y de segunda.
- Grupo 9: Oficiales de tercera y Especialistas.
- Grupos 10-11 (Peones y trabajadores menores de 18 años): Asociados a grupos profesionales relacionados con tareas que no precisan una cualificación específica.



f. Base de cotización de los afiliados por cuenta ajena

Las bases de cotización son las cantidades sobre las que se aplican los tipos de cotización para la obtención de las cuotas de la Seguridad Social. En concreto, se ha considerado la anualización de la Base por contingencias comunes, que comprende la remuneración devengada (es decir, con carácter bruto) de manera ordinaria en el mes, a la que se añade la parte proporcional de las gratificaciones extraordinarias establecidas y de aquellos otros conceptos retributivos que tengan una periodicidad en su devengo superior a la mensual, fijándose normativamente un límite mínimo y máximo, que depende del grupo de cotización. En la difusión se presenta, para cada colectivo concreto, la Base de cotización anualizada media para los afiliados por cuenta ajena con contrato de jornada a tiempo completo, así como los quintiles centrales (segundo, tercero y cuarto) de la distribución de dicha variable. Los quintiles dividen al colectivo de titulados afiliados, ordenados ascendentemente por su base de cotización, en 5 grupos de igual tamaño, es decir, que comprenden cada uno el 20% de los titulados. Así, el primer grupo abarca el 20% de titulados con menor base de cotización, el segundo grupo corresponde al 20% siguiente, es decir los titulados cuya base de cotización está entre el 20% y el 40% de la distribución, y así sucesivamente hasta el quinto quintil, que corresponde al 20% de titulados con mayor base de cotización. Cuanto menor sea el tamaño de los quintiles, más homogénea será la distribución de las bases de cotización de los titulados del colectivo concreto, de manera que unas medias aproximativas de la heterogeneidad de la distribución, analizadas en este documento, pueden ser la diferencia entre el límite del 20% con la base más alta y el 20% con la base más baja, que corresponden con la diferencia entre el límite superior del primer quintil y el límite superior del cuarto quintil, así como la amplitud del quintil central (el tercero), que es la diferencia entre su límite superior e inferior.



PRINCIPALES RESULTADOS DE LA ESTADÍSTICA

En lo relativo a las tasas de afiliación, los resultados que se presentan corresponden tanto al concepto de “Tasa de afiliación media en el periodo” como al de “Tasa de afiliación en el periodo”, si bien en algunos casos, para la elaboración de este documento, se ha seleccionado solamente uno, para ilustrar la situación, estando disponibles ambos indicadores en la información difundida en EDUCAbase. En el caso de la Tasa de afiliación media en el periodo, cuando esta se muestra por comunidad autónoma, se han incluido también tasas de empleo (disponibles en EDUCAbase, dentro del apartado Nivel de formación, Formación permanente y Abandono), de acuerdo con la definición de ocupado establecida en la Encuesta de Población Activa, únicamente como referencia del nivel de empleo en cada comunidad autónoma. Por otro lado, aunque los resultados difundidos abarcan desde la situación previa a la graduación hasta el cuarto año tras la titulación, el presente análisis se centra principalmente en la evolución de la situación laboral hasta el tercer año.

Dado que el análisis de los resultados de Grado Medio y de Grado Superior permite un mayor detalle, dado el mayor tamaño de los graduados de estos dos grados, se ha optado por presentar en este informe primero estos dos grados y después la FP Básica.

1. Ciclos Formativos de Grado Medio

a. Tasas de afiliación

En el Gráfico 1 se muestra la evolución de las tasas de afiliación media de la cohorte de graduados en C.F. de Grado Medio del curso 2016-2017 hasta los 4 años posteriores a la titulación por grupo de edad. Se observa que la tasa de afiliación se incrementa con la edad hasta los 29 años de edad, cuando se considera la inserción a corto plazo. El hecho de que comiencen a decrecer a partir de los 30 años, cuando las tasas de empleo (para cualquier nivel educativo) continúan aumentando al menos hasta los 45 años, parece indicar la existencia de un perfil diferencial en el grupo de los titulados de mayor edad, desde el punto de vista de su inserción laboral. Asimismo, se observa que la situación de desventaja de la que parten los titulados más jóvenes tiende a mantenerse en el corto plazo, pues las diferencias entre las tasas de afiliación media con los siguientes grupos de edad se sitúan entre 7 y 8 puntos porcentuales, comenzando a atenuarse en periodos posteriores.

Gráfico 1. Tasa de afiliación media por grupo de edad y periodo. Cohorte 2016-2017. CFGM.

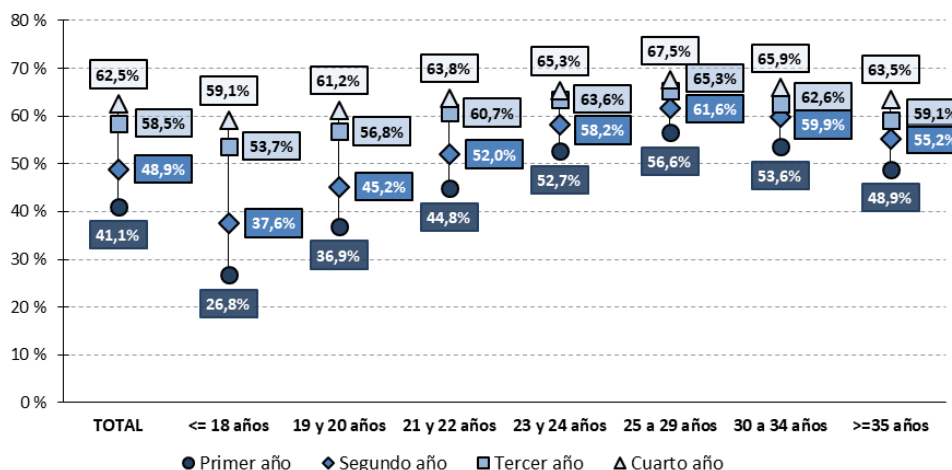



En el gráfico anterior también se puede observar la mejora en la inserción laboral al pasar de un año a dos años tras la graduación, observándose un incremento en la afiliación de casi 8 puntos porcentuales (la tasa de afiliación media para la cohorte del curso 2016-2017 pasa del 41,1% en el primer año al 48,9% en el segundo año), incrementándose en todos los grupos de edad y especialmente en la población que se graduó con menos de 19 años (10,8 p.p.). Entre dos y tres años la magnitud de la mejora es incluso algo mayor (alcanzando el 58,5%, 9,6 p.p. más), incrementándose en mayor cantidad la tasa de afiliación media en los grupos más jóvenes (el aumento es de 16,1 p.p. para los que titulan con menos de 19 años, y de 2,7 p.p. para el grupo edad de 30 a 34 años). Esta diferencia puede estar condicionada por varios factores, entre ellos el hecho de que la proporción de los más jóvenes que continúan inicialmente en el sistema educativo es más alta.

En el Gráfico 2 se muestra la evolución de la inserción de la cohorte de titulados 2016-2017 en C.F. de Grado Medio entre el primer y el tercer año tras la graduación por comunidad autónoma, utilizando el concepto de afiliación media.

El porcentaje más alto de la tasa de afiliación media tras el primer año corresponde a La Rioja con el 49,8%, y sigue presentando el porcentaje más alto tres años después de la graduación, 66,9%. El primer año los siguientes porcentajes más altos corresponden a Illes Balears (45,6%), Comunidad de Madrid (45,6%) y Galicia (45,4%). En el segundo año destaca el incremento que se produce en Cataluña, 11,1 p.p., hasta situarse en el 53,7%, segundo porcentaje más alto tras el 54,7% de La Rioja, presentando Comunidad de Madrid el tercer porcentaje más alto (53,5%). En el tercer año también se producen aumentos muy significativos, destacando Comunidad Foral de Navarra con 15,2 p.p. de subida, lo que eleva su porcentaje de afiliación media al 63,2%, situándose con el tercer mayor porcentaje tras La Rioja y Comunidad de Madrid (63,3%). También tienen incrementos importantes Comunitat Valenciana (13,0 p.p.) y Extremadura (12,3 p.p.).

Gráfico 2. Tasa de afiliación media por comunidad autónoma y periodo. Cohorte 2016-2017. CFGM.

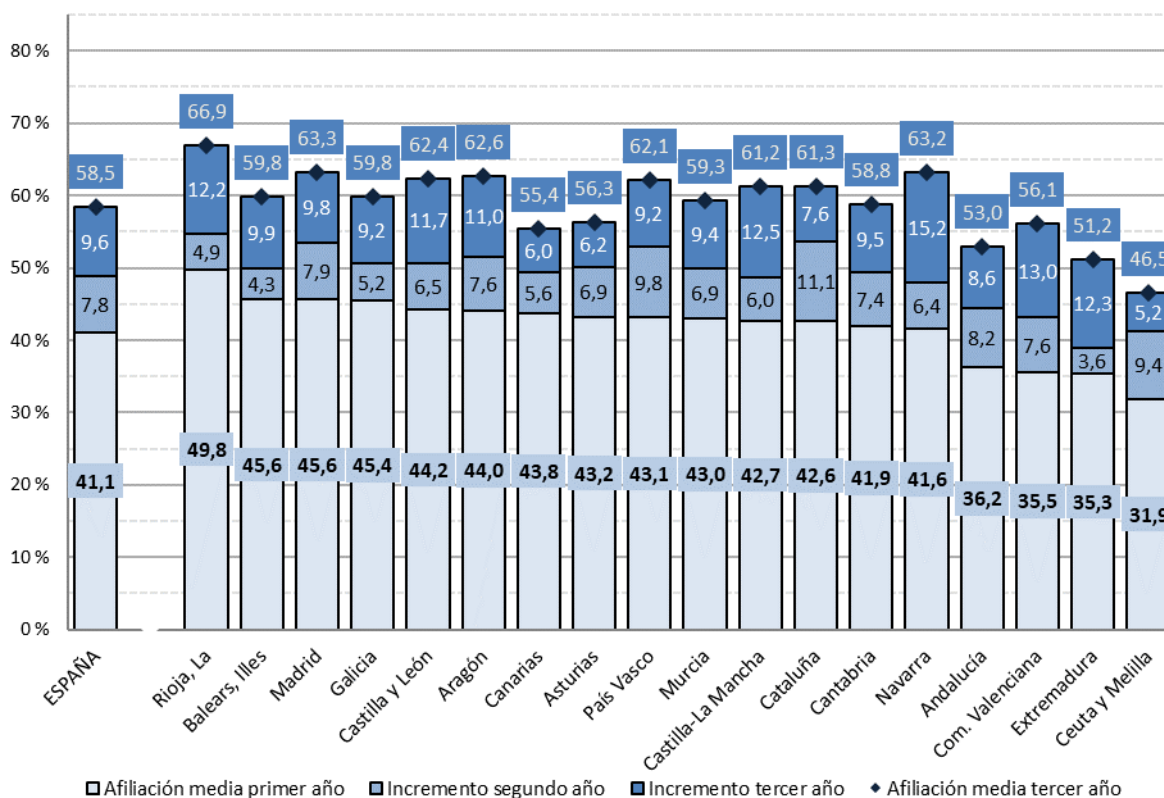

Nota: Las comunidades autónomas están ordenados en valor decreciente de la tasa de afiliación media en el primer año.



Por familia profesional, la inserción laboral presenta diferencias significativas, como se observa en el Gráfico 3 para la cohorte 2016-2017. Así, en el primer año, los valores más altos para las *tasas de afiliación media* se observan en *Industrias Extractivas* (68,7%), familia con un número reducido de graduados, seguida de *Fabricación Mecánica* (56,0%), *Transporte y mantenimiento de vehículos* (52,1%), *Sanidad* (51,5%), *Instalación y Mantenimiento* (50,1%) y *Hostelería y Turismo* (45,6%), si bien destaca el crecimiento en la inserción en los años posteriores en *Transporte y Mantenimiento de Vehículos* (52,1%), hasta alcanzar el 69,1% en el tercer año, mismo porcentaje que para la familia de *Instalación y Mantenimiento*, presentando ambas familias el máximo valor en el tercer año tras *Industrias Extractivas* (75,2%), que se mantiene en primera posición. En el extremo inferior se sitúan *Imagen y Sonido* (37,2% en el tercer año), *Seguridad y Medioambiente* (42,1%) y *Artes Gráficas* (44,8%). Estos resultados están en parte condicionados por la proporción de titulados que continúan sus estudios posteriormente, fundamentalmente de Grado Superior, siguiendo estudios al año siguiente dentro de esta cohorte el 66,8% de los graduados de *Informática y Comunicaciones*, el 62,3% de los de *Imagen y Sonido* y el 60,8% de los de *Actividades Físicas y Deportivas*, siendo el valor medio 41,1%, y los valores más reducidos para *Industrias extractivas* (10,3%), *Sanidad* (22,1%) y *Seguridad y Medio Ambiente* (25,0%)¹.

Gráfico 3. Tasa de afiliación media por familia profesional y periodo. Cohorte 2016-2017. CFGM.

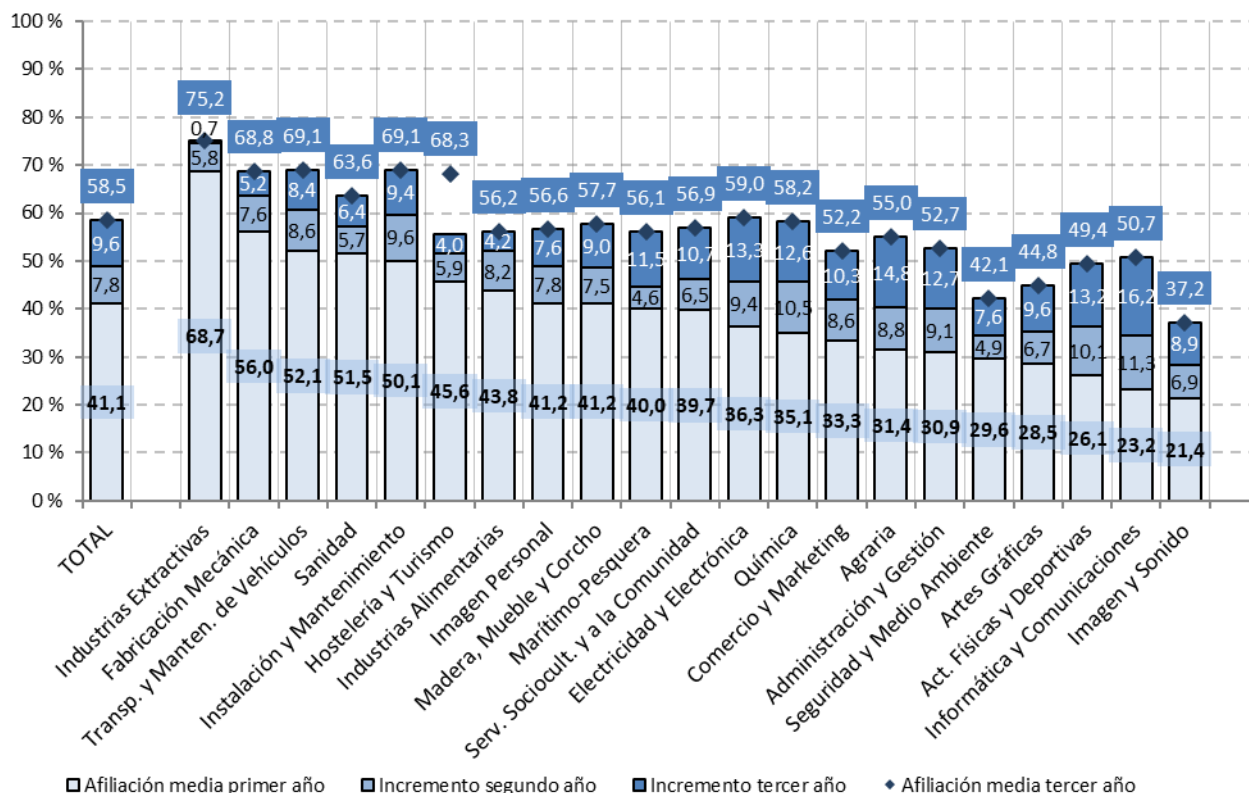

Nota: Se presentan las familias profesionales para las que la información es representativa, ordenadas en valor decreciente de la tasa de afiliación media en el primer año.

Por ciclo formativo o grupos de ciclo formativos (Gráfico 4), las tasas de afiliación más altas en el primer año corresponden a *Industrias Extractivas* (68,7%), la agrupación de *Soldadura y calderería* y *Conformado por moldeo de metales y polímeros* (56,7 %) y *Mecanizado* (55,6%). Al llegar el tercer año *Industrias Extractivas* alcanza el 75,2% y el grupo *Soldadura y calderería* y *Conformado por moldeo de metales y polímeros* el 68,0%, mientras que *Mantenimiento electromecánico* sube hasta el 70,6% observándose un menor aumento en la afiliación de los ciclos de la familia profesional *Hostelería y Turismo*, que se quedan en el 55,0% y 55,7% respectivamente.



Gráfico 4. Tasa de afiliación media por ciclo formativo y periodo. Cohorte 2016-2017. CFGM.

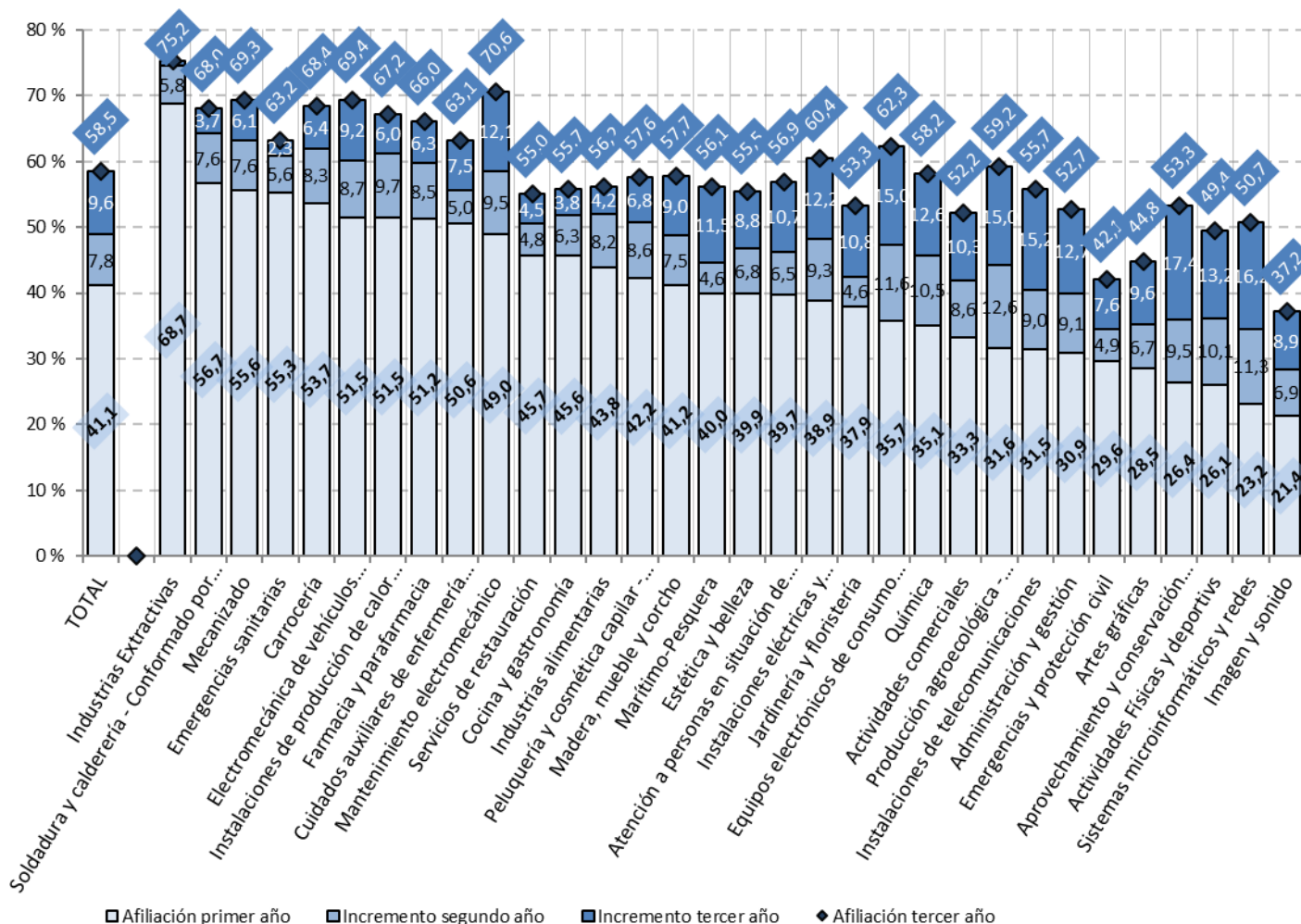

Nota: Se presentan los ciclos formativos o grupos de ciclos formativos para los que hay información disponible, ordenados en valor decreciente de la tasa de afiliación en el primer año.

La evolución de la inserción laboral por sexo y comunidad autónoma para la cohorte 2016-2017 (Gráfico 5) muestra que las tasas de afiliación media de las mujeres son ligeramente superiores en el primer año tras la graduación (+2,9 puntos). Las mayores diferencias se observan en el conjunto de las Ciudades Autónomas de Ceuta y Melilla (+8,3), Comunidad de Madrid (+6,5 puntos), Cataluña (+6,4) e Illes Balears (+6,1). Por el contrario, las tasas de afiliación media son inferiores en las graduadas de Principado de Asturias (-5,6 puntos), Comunidad Foral de Navarra (-4,8 puntos), La Rioja (-4,5) y Región de Murcia (-1,7). Sin embargo, en el segundo y tercer año la inserción laboral de los hombres y mujeres se iguala, en el segundo año sigue siendo 0,9 puntos superior para las mujeres y en el tercer año es 0,6 puntos mayor para los hombres. Por comunidad autónoma, en el tercer año se tiene que la tasa de afiliación media de las mujeres sigue siendo claramente mayor en el conjunto de las Ciudades Autónomas de Ceuta y Melilla (9,8 puntos más) e Illes Balears (5,6 puntos), destacando en el otro extremo con valores más claramente mayores para los hombres, Comunidad Foral de Navarra (7,9 puntos más), Extremadura (7,6 puntos), Región de Murcia (5,3 puntos), Aragón (5,1 puntos) y La Rioja (5,0 puntos).



**Gráfico 5. Tasa de afiliación media por sexo, comunidad autónoma y periodo.
Cohorte 2016-2017. CFGM.**

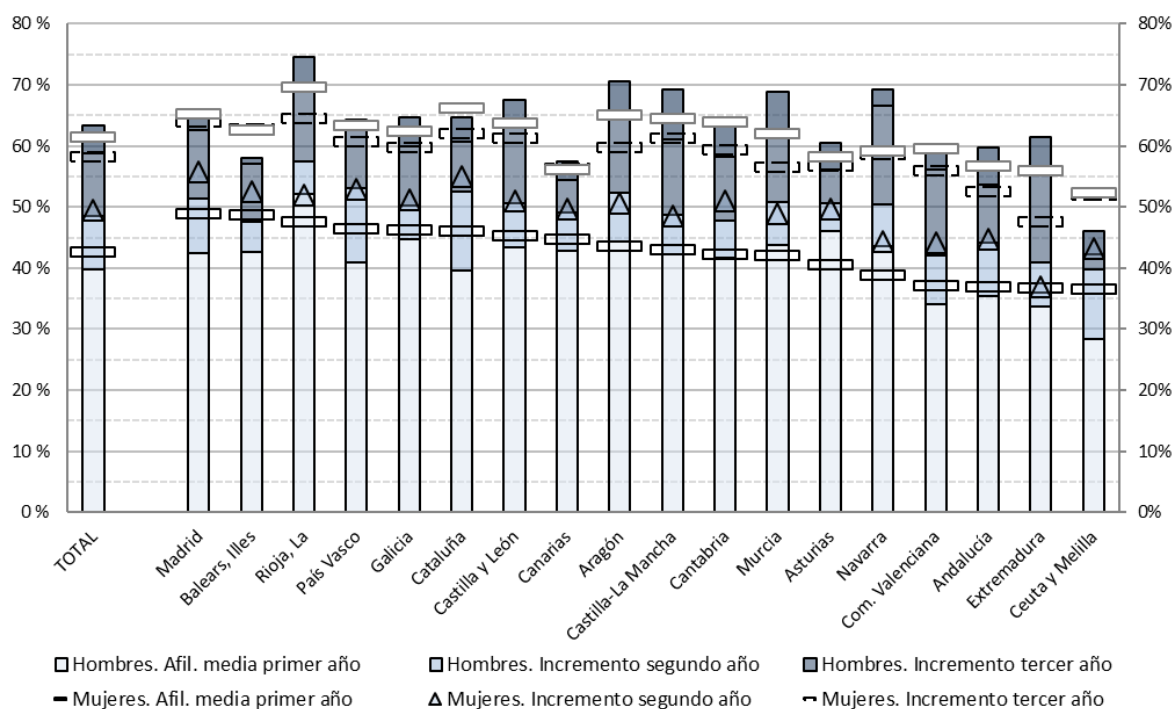

Nota: Se muestran las comunidades autónomas en orden descendente de los valores de la tasa de afiliación media en el primer año para las mujeres. En el gráfico se han omitido las etiquetas con los valores numéricos con el objetivo de facilitar la visualización de la información. Los datos se pueden consultar [aquí](#).

El Gráfico 6 muestra la tasa de afiliación media por nacionalidad y grupo de edad en el momento de la graduación para la cohorte 2016-2017. Los titulados de nacionalidad española presentan una afiliación media significativamente más alta, que llega al 41,3% en el primer año y 59,0% en el tercer año, frente al 37,4% y 50,8% respectivamente en los de nacionalidad extranjera. Esto supone una diferencia de 3,9 puntos en el primer año (4,8 en el segundo año) y 8,2 en el tercero. En los más jóvenes, 18 años y menos y 19 y 20 años, durante los dos primeros años incluso las tasas medias de afiliación para graduados con nacionalidad extranjeras son algo mayores (para 18 años y menos 2,8 puntos en el primer año y 2,4 puntos en el segundo; para 19 y 20 años 1,6 y 0,5 puntos, respectivamente), pero en el tercer año ya son mayores para los graduados de nacionalidad española (3,5 y 4,2 puntos respectivamente en los grupos citados). En el resto de grupos de edad las tasas de afiliación son claramente mayores para los graduados de nacionalidad española, destacando el grupo de 25 a 29 años en el primer año y en el segundo (15,8 y 15,2 puntos en los respectivos años y el grupo de 30 a 34 años en el tercer año (16,5 puntos).



**Gráfico 6. Tasa de afiliación media por nacionalidad, grupo de edad y periodo.
Cohorte 2016-2017. CFGM.**

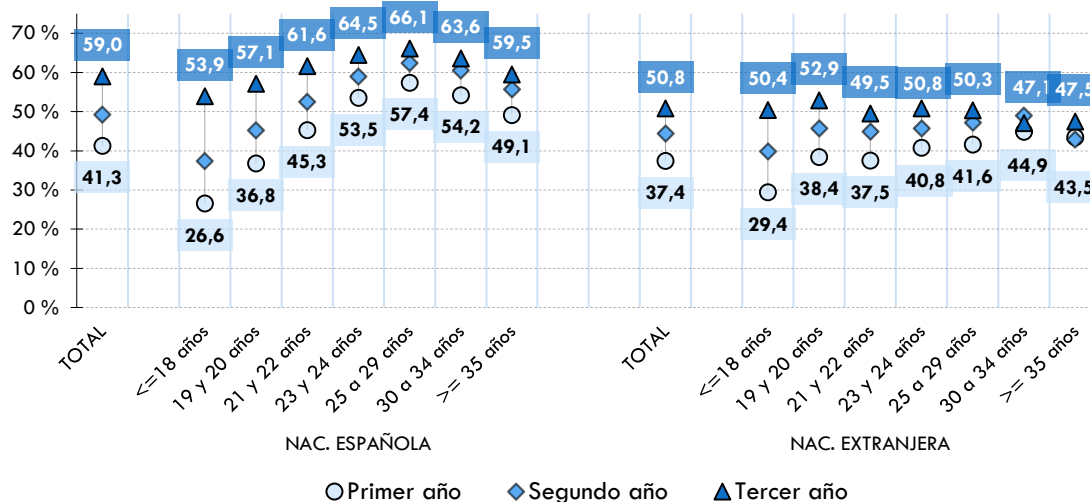

b. Afiliados por cuenta propia

En la *Tabla 1* se ofrece para los graduados de Ciclos Formativos de Grado Medio la evolución del porcentaje de afiliados que lo hace por cuenta propia. Dentro del corto plazo, en el primer año tras la graduación, el porcentaje se sitúa en el 5,7% para la cohorte 2012-2013, reduciéndose hasta el 2,6% para la cohorte 2017-2018. Por otro lado, en el paso del primer al segundo año, se observa que para la cohorte 2012-2013 se sitúa en 6,0%, disminuyendo al 3,2% para la cohorte 2017-2018. Estos porcentajes se mantienen sin apenas variación en el tercer año tras la graduación. Por sexos, se observa una mayor propensión a la afiliación por cuenta propia en los hombres, pasando en el primer año del 7,1% en la cohorte 2012-2013 al 3,3% para la cohorte 2017-2018, frente a las mujeres, que pasan del 4,5% al 1,9%.

Tabla 1. Evolución del porcentaje de afiliados por cuenta propia por cohorte, sexo y periodo. CFGM.

	Ambos sexos			Hombres			Mujeres		
	Primer año	Segundo año	Tercer año	Primer año	Segundo año	Tercer año	Primer año	Segundo año	Tercer año
2011-2012	5,3	7,2	6,8	6,7	9,1	8,4	4,0	5,4	5,3
2012-2013	5,7	6,0	5,9	7,1	7,3	7,3	4,5	4,9	4,7
2013-2014	4,5	4,9	4,9	5,5	5,9	5,9	3,5	3,9	3,9
2014-2015	3,7	4,1	4,2	4,5	4,8	4,9	2,9	3,3	3,4
2015-2016	2,9	3,4	3,7	3,6	4,1	4,3	2,3	2,7	3,0
2016-2017	2,8	3,4	3,7	3,5	4,1	4,5	2,0	2,6	2,7
2017-2018	2,6	3,2	4,1	3,3	4,0	5,0	1,9	2,5	3,0

Por comunidad autónoma (*Tabla 2*) no se observan disparidades importantes, con los porcentajes más altos para la cohorte 2016-2017 en Aragón (3,9 en el primer año y 4,5% en el tercero), Galicia (3,7% y 5,2% respectivamente), Extremadura (3,7% y 4,8%) y Principado de Asturias (3,6% y 4,7%), alcanzándose el máximo en el segundo año en Comunidad Foral de Navarra y Extremadura (5,0%). En el extremo opuesto se sitúan Comunidad de Madrid (1,6% en el primer año y 2,2% en el tercero) y Canarias (2,2% y 3,1% respectivamente). Por sexos, la mayor diferencia entre hombres y mujeres se observa en Aragón en los tres años (3,2, 2,5 y 2,9 respectivamente). Por otro lado, Cantabria es la única comunidad autónoma en la que el porcentaje en el caso de las mujeres supera al de los hombres en los dos primeros años (alrededor de 1 punto porcentual más), además en esta comunidad destaca que el porcentaje para el total del primer año (3,8%) es superior a los del segundo (3,7%) y el tercero (3,6%).



Tabla 2. Porcentaje de afiliados por cuenta propia por comunidad autónoma, sexo y periodo. Cohorte 2016-2017. CFGM.

	Ambos sexos			Hombres			Mujeres		
	Primer año	Segundo año	Tercer año	Primer año	Segundo año	Tercer año	Primer año	Segundo año	Tercer año
TOTAL	2,8	3,4	3,7	3,5	4,1	4,5	2,0	2,6	2,7
Andalucía	3,0	3,4	4,0	3,8	4,1	4,9	2,2	2,6	3,1
Aragón	3,9	4,6	4,5	5,3	5,7	5,7	2,1	3,2	2,8
Asturias, Princ. de	3,6	4,5	4,7	4,6	5,5	5,8	2,7	3,6	3,7
Baleares, Illes	2,9	4,2	5,2	4,1	6,9	8,1	2,3
Canarias	2,2	3,1	3,1	2,8	3,5	3,3	1,6	2,7	2,8
Cantabria	3,8	3,7	3,6	3,7	3,3	4,2	3,8	4,1	2,8
Castilla y León	3,0	3,9	4,1	4,1	5,0	5,3	1,9	2,7	2,8
Castilla-La Mancha	2,5	3,1	3,2	2,6	3,4	3,2	2,3	2,8	3,2
Cataluña	2,3	2,9	3,2	3,4	3,9	4,5	1,3	1,8	1,9
Com. Valenciana	3,0	3,4	3,8	3,5	3,9	4,3	2,5	2,8	3,2
Extremadura	3,7	5,0	4,8	3,7	5,9	5,5	3,6	4,0	4,1
Galicia	3,7	4,8	5,2	4,5	5,7	6,2	2,8	4,0	4,1
Madrid, Com. de	1,6	1,9	2,2	1,9	2,3	2,8	1,4	1,5	1,5
Murcia, Región de	3,5	3,6	4,3	3,9	3,8	4,7	3,0	3,5	3,8
Navarra, Com. Foral de	3,1	5,0	3,6	3,1	5,7	4,4	..	3,9	..
País Vasco	2,6	3,0	3,4	2,9	3,2	4,0	2,1	2,8	2,5
Rioja, La	..	3,1	3,6

"..": Dato no disponible por falta de representatividad.

En la *Tabla 3* se presenta la afiliación por cuenta propia por familia profesional para la cohorte 2016-2017. En este caso los porcentajes en el primer año varían, en un extremo, entre 8,8% en *Agraria*, 7,0% en *Imagen y Sonido* y 5,1% en *Madera, Mueble y Corcho*, situándose en el otro extremo *Sanidad* (1,4%) y *Fabricación Mecánica* (1,9%). La situación en el tercer año es similar, si bien en *Agraria* escala hasta el 10,8% llegando *Imagen Personal* e *Imagen y Sonido* al 6,7%.

Tabla 3. Porcentaje de afiliados por cuenta propia por familia profesional y periodo. Cohorte 2016-2017. CFGM.

	Primer año	Segundo año	Tercer año
TOTAL	2,8	3,4	3,7
Act. Físicas y Deportivas	3,6	4,6	5,0
Administración y Gestión	3,9	3,7	3,9
Agraria	8,8	10,4	10,8
Artes Gráficas	..	3,7	4,6
Comercio y Marketing	1,9	2,9	2,7
Electricidad y Electrónica	4,2	4,5	5,0
Fabricación Mecánica	1,9	2,4	2,7
Hostelería y Turismo	2,8	4,8	4,8
Imagen Personal	3,7	5,8	6,7
Imagen y Sonido	7,0	7,4	6,7
Industrias Alimentarias	4,7	6,3	6,4
Informática y Comunicaciones	3,8	3,7	3,6
Instalación y Mantenimiento	3,3	3,9	4,0
Madera, Mueble y Corcho	5,1	5,8	5,8
Marítimo-Pesquera	4,1
Sanidad	1,4	1,6	1,8
Serv. Sociocult. y a la Comunidad	1,9	1,9	1,9
Transp. y Manten. de Vehículos	3,1	4,0	4,7

"..": Dato no disponible por falta de representatividad.



c. Afiliados por cuenta ajena con contrato indefinido

En la *Tabla 4* se ofrece, para los graduados de Ciclos Formativos de Grado Medio, la evolución del porcentaje de afiliados por cuenta ajena con contrato indefinido en los tres primeros años tras su graduación. En general, se produce un incremento del porcentaje de afiliados con contrato indefinido entre el primer año después de la graduación y el segundo año, e igualmente en el paso del segundo al tercer año. Pero esta tendencia se ha visto truncada por el efecto de la pandemia en el mercado laboral, y así los resultados asociados a los años 2020 y 2021 (mes de marzo, en ambos casos) muestran descensos, lo que se puede observar para la cohorte 2016-2017 en el tercer año, que desciende 4,3 p.p. con respecto al segundo año, disminución que es de 6,9 p.p. para la cohorte 2017-2018.

Por sexo, se observa que, salvo en las dos cohortes iniciales (2011-2012 y 2012-2013), los porcentajes de hombres afiliados por cuenta ajena con contrato indefinido son superiores a los de las mujeres y este mayor porcentaje se mantiene en los tres años investigados tras la graduación. Por ejemplo, para la cohorte de 2017-2018 existe una diferencia favorable a los hombres de 2,7 puntos el primer año, 3,9 puntos el segundo año y 4,3 el tercer año.

Tabla 4. Evolución del porcentaje de afiliados por cuenta ajena con contrato indefinido por cohorte, sexo y periodo. CFGM.

	Ambos sexos			Hombres			Mujeres		
	Primer año	Segundo año	Tercer año	Primer año	Segundo año	Tercer año	Primer año	Segundo año	Tercer año
2011-2012	31,9	37,5	41,4	30,9	36,5	41,3	32,6	38,5	41,5
2012-2013	29,2	36,0	41,8	28,3	35,3	42,5	29,9	36,6	41,1
2013-2014	28,6	36,8	44,1	29,5	38,3	46,5	27,7	35,5	41,8
2014-2015	30,5	40,1	44,5	32,5	42,5	47,4	28,5	37,8	41,5
2015-2016	24,6	30,1	30,6	26,2	31,9	32,7	23,1	28,5	28,5
2016-2017	23,5	26,8	22,5	24,5	28,1	24,5	22,5	25,6	20,5
2017-2018	20,9	20,4	13,5	22,3	22,4	15,8	19,6	18,5	11,5

Por comunidad autónoma, el porcentaje de afiliados por cuenta ajena con contrato indefinido (tabla 5) presenta diferencias significativas. Los porcentajes más altos para la cohorte 2016-2017 se presentan en Illes Balears con 30,6% en el primer año y 33,3% en el tercero, seguida de Comunidad de Madrid (30,1% y 28,1% respectivamente) y Cataluña (28,4% y 26,2% respectivamente). En el extremo opuesto, se encuentra Andalucía (13,1% en el primer año y 14,7% en el tercero), Extremadura (17,4% y 19,3%) y Principado de Asturias (19,7% y 20,4%). Por sexo, la mayor diferencia entre hombres y mujeres en el primer año se observa en Extremadura (6,5 puntos más en hombres que en mujeres) y en el segundo y en el tercero en La Rioja (9,9) y Extremadura (10,4) respectivamente. Por otro lado, Principado de Asturias es la única comunidad autónoma en las que los porcentajes en el caso de las mujeres superan a los de los hombres en todos los periodos (alrededor de 3 puntos porcentuales).



Tabla 5. Evolución del porcentaje de afiliados por cuenta ajena con contrato indefinido por comunidad autónoma, sexo y periodo. Cohorte 2016-2017. CFGM.

	Ambos sexos			Hombres			Mujeres		
	Primer año	Segundo año	Tercer año	Primer año	Segundo año	Tercer año	Primer año	Segundo año	Tercer año
TOTAL	23,5	26,8	22,5	24,5	28,1	24,5	22,5	25,6	20,5
Andalucía	13,1	16,2	14,7	13,0	17,1	15,6	13,2	15,3	13,8
Aragón	27,7	30,1	27,1	27,8	31,7	28,6	27,6	28,2	25,4
Asturias, Princ. de	19,7	23,3	20,4	17,9	22,2	19,4	21,3	24,3	21,2
Balears, Illes	30,6	36,4	33,3	32,1	36,3	36,6	29,1	36,6	30,3
Canarias	25,9	28,6	23,3	28,3	30,9	25,5	23,6	26,3	21,3
Cantabria	20,2	21,9	18,2	21,5	20,1	16,0	18,8	23,9	20,6
Castilla y León	27,0	32,3	24,5	25,8	31,6	25,9	28,2	33,0	23,1
Castilla-La Mancha	25,0	27,8	23,0	26,7	28,9	25,5	23,4	26,8	20,8
Cataluña	28,4	31,3	26,2	31,5	33,6	29,4	25,7	29,1	23,4
Com. Valenciana	23,2	28,9	23,6	23,1	29,0	25,1	23,4	28,8	22,1
Extremadura	17,4	21,5	19,3	21,1	24,3	24,9	14,6	19,1	14,5
Galicia	20,3	25,3	20,3	20,8	25,6	22,2	19,9	25,0	18,4
Madrid, Com. de	30,1	34,0	28,1	32,8	37,9	33,7	27,7	30,6	23,4
Murcia, Región de	27,2	33,6	30,0	26,2	34,7	31,5	28,2	32,5	28,3
Navarra, Com. Foral de	20,9	25,8	21,0	19,3	25,9	20,6	23,3	25,7	21,7
País Vasco	24,7	24,3	18,6	25,4	24,5	19,2	23,8	23,9	17,8
Rioja, La	26,2	29,5	26,7	28,4	35,1	31,4	24,3	25,2	22,8

Nota: No se muestra información para las Ciudades Autónomas de Ceuta y Melilla por falta de representatividad.

Por familia profesional (Tabla 6), los mayores porcentajes de afiliados con contrato indefinido en la cohorte 2016-2017 corresponden en el primer año a *Imagen y Sonido* (33,2%), *Imagen personal* (31,6%) y *Hostelería y Turismo* (31,2%), mientras que en segundo y tercer año destaca *Informática y Telecomunicaciones* que alcanza 30,5% en el segundo año y 33,9% en el tercero. En el extremo inferior se sitúan en el primer año *Fabricación Mecánica* (16,9%), *Madera, Mueble y Corcho* (17,6%) y *Servicios Socioculturales y a la Comunidad* (18,1%), presentando esta última familia en el tercer año el valor más bajo, 15,4%, producto de una caída de 5,0 puntos respecto al segundo año.

Tabla 6. Porcentaje de afiliados por cuenta ajena con contrato indefinido por familia profesional y periodo. Cohorte 2016-2017. CFGM.

	Ambos sexos		
	Primer año	Segundo año	Tercer año
TOTAL	23,5	26,8	22,5
Act. Físicas y Deportivas	22,9	24,2	21,1
Administración y Gestión	26,2	29,5	22,6
Agraria	20,4	24,6	19,2
Artes Gráficas	30,9	28,3	25,3
Comercio y Marketing	21,1	26,7	22,1
Electricidad y Electrónica	22,8	24,9	20,5
Fabricación Mecánica	16,9	19,8	16,6
Hostelería y Turismo	31,2	35,6	28,8
Imagen Personal	31,6	35,3	27,8
Imagen y Sonido	33,2	32,0	19,1
Industrias Alimentarias	29,2	32,4	30,0
Informática y Comunicaciones	27,6	30,5	33,9
Instalación y Mantenimiento	23,7	29,1	24,4
Madera, Mueble y Corcho	17,6	23,5	22,8
Marítimo-Pesquera	27,8	29,9	28,7
Química	23,2	26,2	20,0
Sanidad	20,4	23,2	19,6
Serv. Sociocult. y a la Comunidad	18,1	20,4	15,4
Transp. y Manten. de Vehículos	26,8	32,2	28,0



d. Afiliados por cuenta ajena por tipo de jornada

En los gráficos de este apartado las barras coloreadas, en este caso de color azul, corresponden a los cálculos en el primer año tras la graduación, mientras que las barras con fondo blanco corresponden a la información en el tercer año. Por otro lado, las barras cuyos bordes se representan con líneas continuas se refieren a la categoría de afiliados con contrato de jornada a tiempo completo, mientras que las que tienen líneas discontinuas indican los porcentajes con contrato a tiempo parcial de más de media jornada.

En el Gráfico 7 se presentan los resultados para la cohorte 2016-2017 por grupo de edad y sexo. La proporción de afiliados con jornada a tiempo completo aumenta tanto con la edad como en el tiempo transcurrido desde la graduación, variando en el primer año con la edad entre el 47,3% y el 70,7%, con un porcentaje del 61,3% para el total, que en el tercer año sube hasta el 69,9%, con un rango de variación según aumenta la edad entre el 62,5% y el 78,0%. Por el contrario, la proporción con jornada a tiempo parcial de más de media jornada es bastante estable, tanto en los grupos de edad como en el tiempo, situándose alrededor del 16%.

Por sexos, los hombres presentan porcentajes de afiliados con jornada a tiempo completo significativamente superiores a los de las mujeres, 17,0 puntos porcentuales en el primer año (69,8% para los hombres y 52,8% para las mujeres) y 17,7 en el tercero (78,4% y 60,7% respectivamente), mientras que el porcentaje con contrato parcial de más de media jornada en las mujeres, que supera el 20% (22,1% en el primer año y 20,9% en el tercero), es más del doble que en los hombres (10,9% en el primer año y 9,5% en el tercero).

Gráfico 7. Porcentaje de afiliados según el tipo de jornada por grupo de edad, sexo y periodo. Cohorte 2016-2017. CFGM.

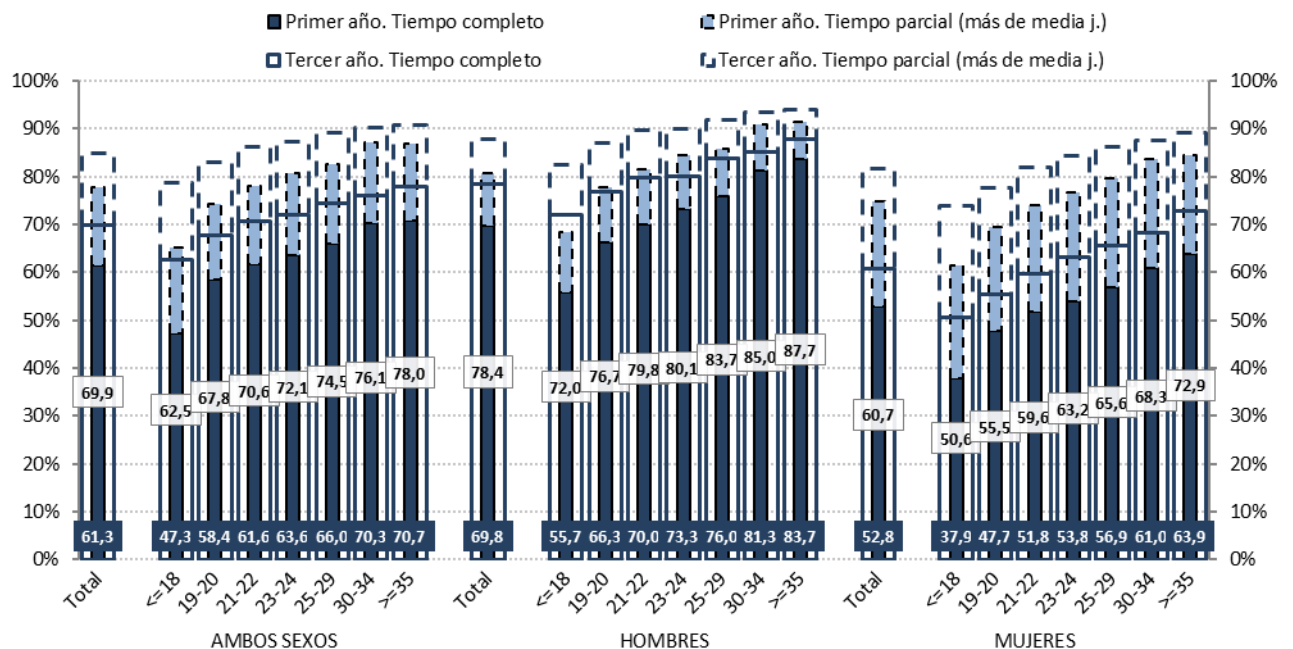

Por comunidad autónoma, (Gráfico 8) los porcentajes muestran cierta homogeneidad. Así, para la cohorte 2016-2017, donde la proporción con jornada a tiempo completo en el primer año alcanza el máximo en Principado de Asturias (73,1%), en otras nueve comunidades autónomas el porcentaje supera el 64,8%, resultando la media en el 61,3% debido a que entre aquellas que presentan porcentajes más bajos se encuentran algunas de las más pobladas (Cataluña 52,4%, Comunitat Valenciana 56,6%, Extremadura 59,3% y Andalucía 59,4%), además de la



situación del conjunto de las Ciudades Autónomas de Ceuta y Melilla donde dicho porcentaje se queda en el 46,4%, si bien es donde se observa el porcentaje a tiempo parcial de más de media jornada más alto, 36,0% puntos frente a 16,5% para el total, siendo también en este caso donde más aumenta al llegar al tercer año el porcentaje con jornada a tiempo completo, 15 puntos porcentuales (aunque continúa teniendo el valor más bajo, 60,9%). Los porcentajes más altos de jornada a tiempo completo en el tercer año corresponden a Cantabria (77,4%), Castilla-La Mancha (76,5%) y Galicia y Aragón (76,3% ambos).

Gráfico 8. Porcentaje de afiliados según el tipo de jornada por comunidad autónoma y periodo. Cohorte 2016-2017. CFGM.

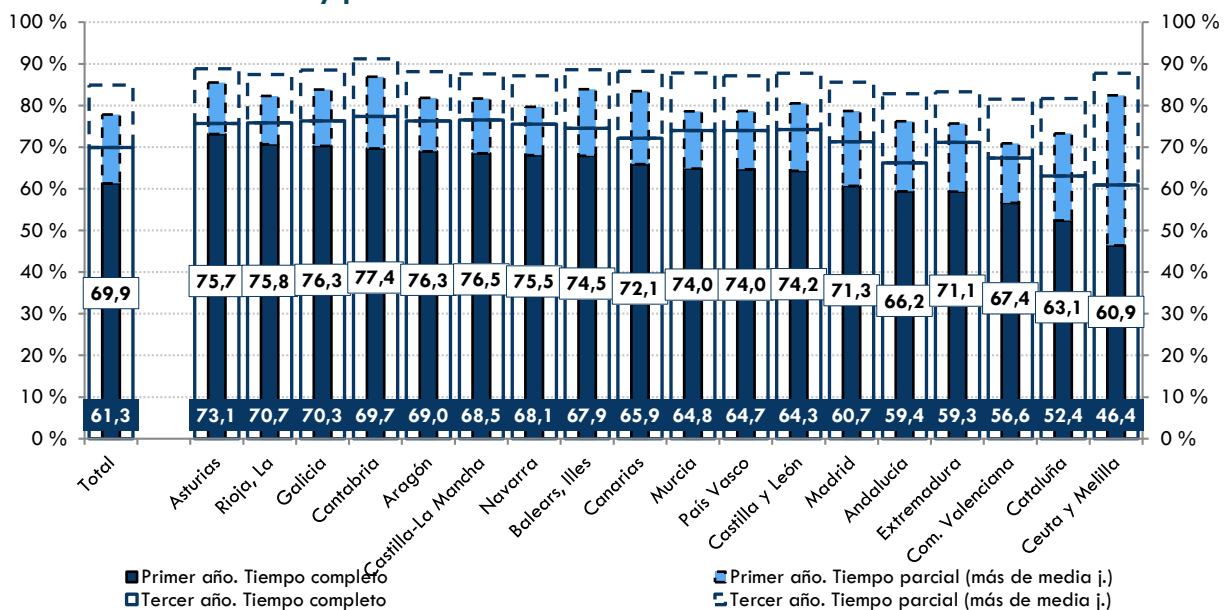

Nota: Las comunidades autónomas están ordenados en valor decreciente del porcentaje de afiliados con jornada a tiempo completo en el primer año.

Por familia profesional (Gráfico 9), la heterogeneidad es más clara. Así, para la cohorte 2016-2017, los porcentajes de afiliados con jornada a tiempo completo más altos se observan en *Fabricación Mecánica* (86,4% en el primer año y 90,7% en el tercero), *Marítimo-Pesquera* (84,1% y 87,2%) e *Instalación y Mantenimiento* (82,4% y 90,9% respectivamente). De manera paralela, en el extremo opuesto, con porcentajes de jornada a tiempo completo por debajo o alrededor del 50% en ambos periodos se encuentran: *Actividades Físicas y Deportivas* (33,6% en el primer año y 41,0% en el tercero), *Comercio y Marketing* (35,1% y 50,7% respectivamente) e *Imagen y Sonido* (37,9% y 48,2%). Por otro lado, algunas de estas familias profesionales presentan porcentajes de afiliados con contrato a tiempo parcial de más de media jornada alrededor del 30%, como *Comercio y Marketing* (30,6% en el primer año y 28,3% en el tercero) o *Servicios Socioculturales y a la Comunidad* (27,1% y 26,6% respectivamente).



Gráfico 9. Porcentaje de afiliados según el tipo de jornada por familia profesional y periodo. Cohorte 2016-2017. CFGM.

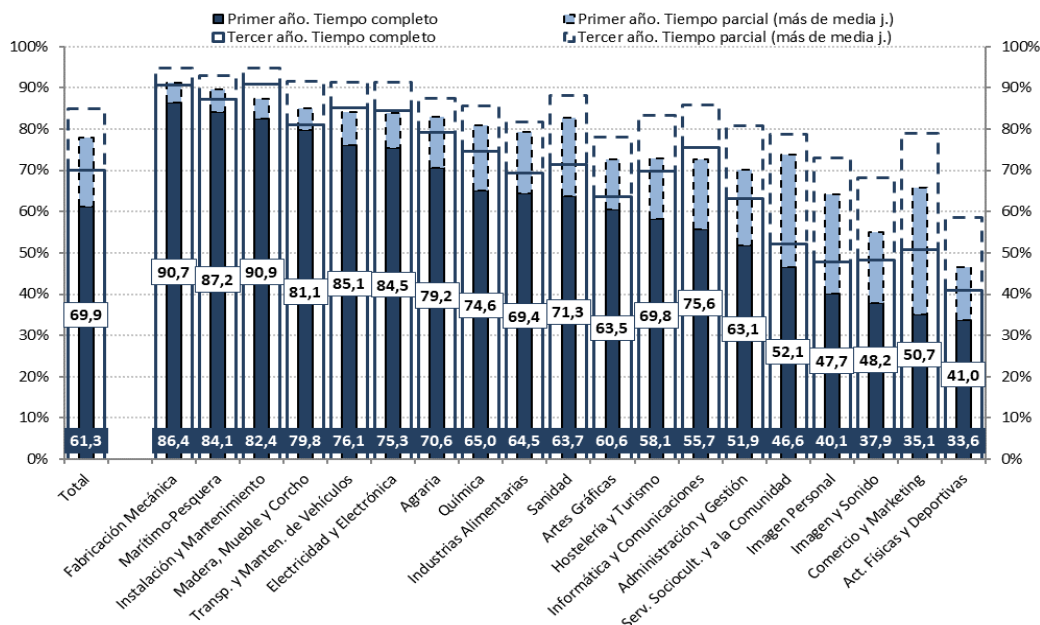

Nota: Las familias profesionales. están ordenados en valor decreciente del porcentaje de afiliados con jornada a tiempo completo en el primer año.

Con respecto a la nacionalidad (*Gráfico 10*), los porcentajes de afiliados con jornada a tiempo completo son algo más bajos en el primer año para los titulados de nacionalidad extranjera, 59,7% frente a 61,4% en los titulados de nacionalidad española, equilibrándose al llegar al tercer año (70,2% frente a 69,9%). Por sexos, las diferencias se concentran en las mujeres (50,9% frente a 52,9% en el primer año).

Gráfico 10. Porcentaje de afiliados según el tipo de jornada por sexo, nacionalidad y periodo. Cohorte 2016-2017. CFGM.

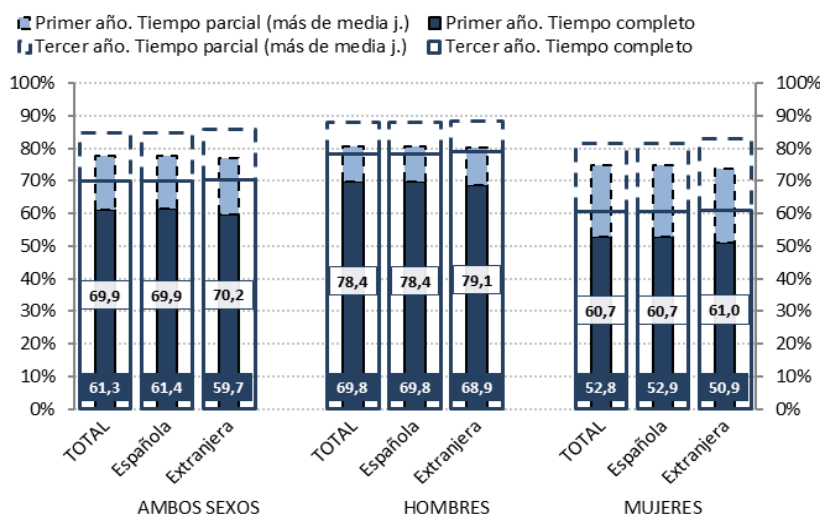

e. Afiliados por cuenta ajena por grupo de cotización

En los gráficos de este apartado las barras se encuentran apiladas en orden descendente (de acuerdo a su numeración) de los grupos de cotización (ver definición), de manera que los grupos que están asociados al desempeño de tareas que requieren menor cualificación se encuentran en



la parte inferior, con fondo más oscuro, mientras que los grupos relacionados con un nivel educativo más alto se sitúan en la parte superior, con fondo blanco.

En el *Gráfico 11* se muestra la distribución por grupos de cotización en el primer y tercer año de la cohorte 2016-2017 para el total y los distintos grupos de edad. En el primer año, la mayor proporción corresponde al grupo 9 (Oficiales de tercera y Especialistas) que supone un 20,5%, seguido del Grupo 7 (Auxiliares administrativos), con el 19,9% y el Grupo 10 y 11 (Peones y trabajadores menores de 18 años) con 19,2%, representando los grupos asociados a los niveles educativos más altos y con experiencia el 12,7% (Grupos 1 a 4 y el Grupo 5: Oficiales administrativos). Para los grupos de edad más jóvenes, hasta los 24 años representan un mayor peso los grupos más bajos, Grupos 10 y 11 y Oficiales de tercera y Especialistas, que decrece a medida que aumenta la edad, representando en su conjunto entre el 47,7% para los de 19-20 años, 45,1% para los de 21 y 22 años y el 39,4% para los de 23-24 años (para los de 18 y menos años el porcentaje es del 44,4%, representando los Auxiliares administrativos el 20,4%). Para las edades entre 25 y 29 años el grupo más numeroso es el de los Auxiliares administrativos (20,2%), al igual que en el grupo de 30-34 años (21,1%) y en el de 35 y más años (24,5%). Al llegar al tercer año, se observa una disminución significativa en los grupos más bajos (-3,2 puntos porcentuales en el grupo de Peones y trabajadores menores de 18 años y -2,6 en Oficiales de tercera y Especialistas, que pasan entre ambos a representar el 33,9%), que se traslada a un aumento en los Grupos de Oficiales de primera y segunda y de Auxiliares administrativos (hasta llegar a representar el 39,3% entre ambos) y en los grupos más altos (Gr. 1-4 y Oficiales administrativos), que aumentan 4,0 puntos (hasta el 16,7%), a costa también de una disminución de 0,7 puntos porcentuales en el Grupo 6 (Subalternos). Este patrón se observa en general en todos los grupos de edad, con una disminución más acusada en la proporción de los grupos más bajos para los de 35 y más años.

Gráfico 11. Distribución de los afiliados según el grupo de cotización por grupo de edad y periodo. Cohorte 2016-2017. CFGM.

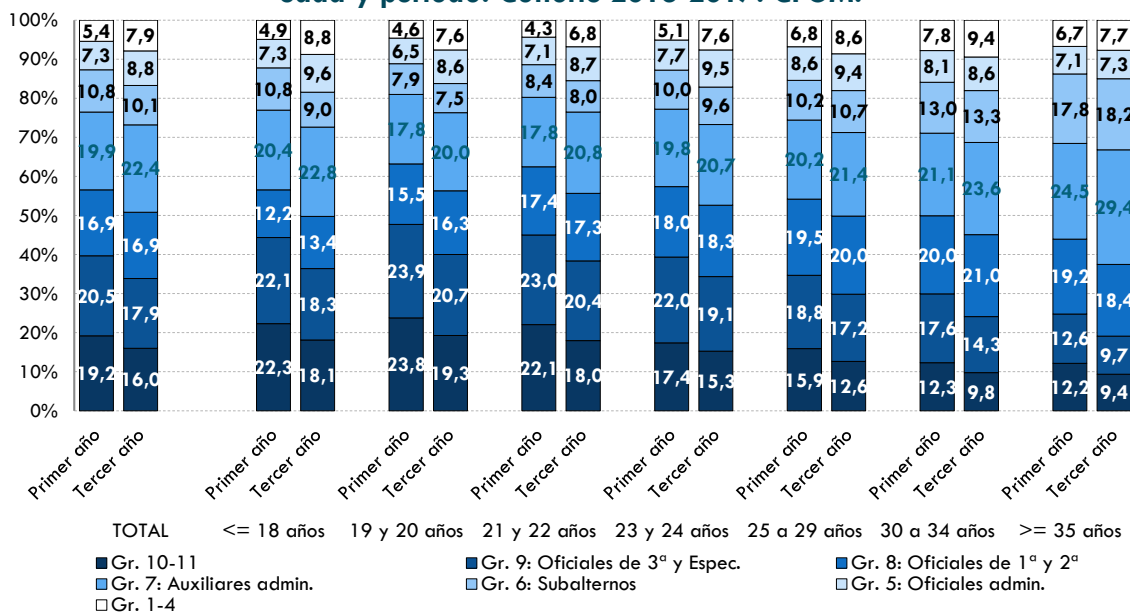

Por comunidad autónoma (*Gráfico 12*), la estructura de grupos de cotización en el segundo año para la cohorte 2016-2017 presenta diferencias significativas. Así, la menor proporción en los grupos más bajos (Gr. 9 y Gr. 10-11) corresponde a Comunidad de Madrid, 27,0% entre ambas agrupaciones, seguida de Principado de Asturias (41,2%) y Canarias (32,7%, frente a 37,6 en el total, mientras que los mayores porcentajes en los grupos asociados a un mayor nivel educativo (Gr. 1-4 y Gr.5), se observan en Illes Balears (18,3%), seguida de Comunidad de Madrid (18,2%) y Cataluña (15,7%), frente a 14,1% en el total. En el otro extremo se sitúan Extremadura y Andalucía con porcentajes significativamente más altos en el grupo de Peones y trabajadores menores de 18 años, 29,8% y 24,8% respectivamente, aunque al considerar también el grupo de Oficiales de tercera y Especialistas, los valores están próximos a los del total, 43,6% y 40,0% respectivamente, frente a 37,6%. Los valores



más altos de esta agrupación (Gr. 9 y Gr. 10-11) se sitúan alrededor del 50%, Comunidad Foral de Navarra (46,6%) y País Vasco (46,5%), coincidiendo también ambas comunidades como las que presentan los porcentajes más bajos en los grupos asociados a los niveles educativos más altos (Gr. 1-4 y Oficiales administrativos), 9,7% y 11,9% respectivamente, mientras que Castilla y León se sitúa más cerca de la media (14,1%). Dado que, como se comenta a continuación, también se aprecia una heterogeneidad por familia profesional, las diferencias entre comunidades autónomas estarían condicionadas por sus distintas distribuciones de titulados de acuerdo a las familias profesionales.

Gráfico 12. Distribución de los afiliados según el grupo de cotización en el segundo año por comunidad autónoma. Cohorte 2016-2017. CFGM.

Nota: Se muestran las comunidades autónomas ordenadas en valor ascendente del porcentaje de afiliados en los grupos más bajos (Gr. 10-11).

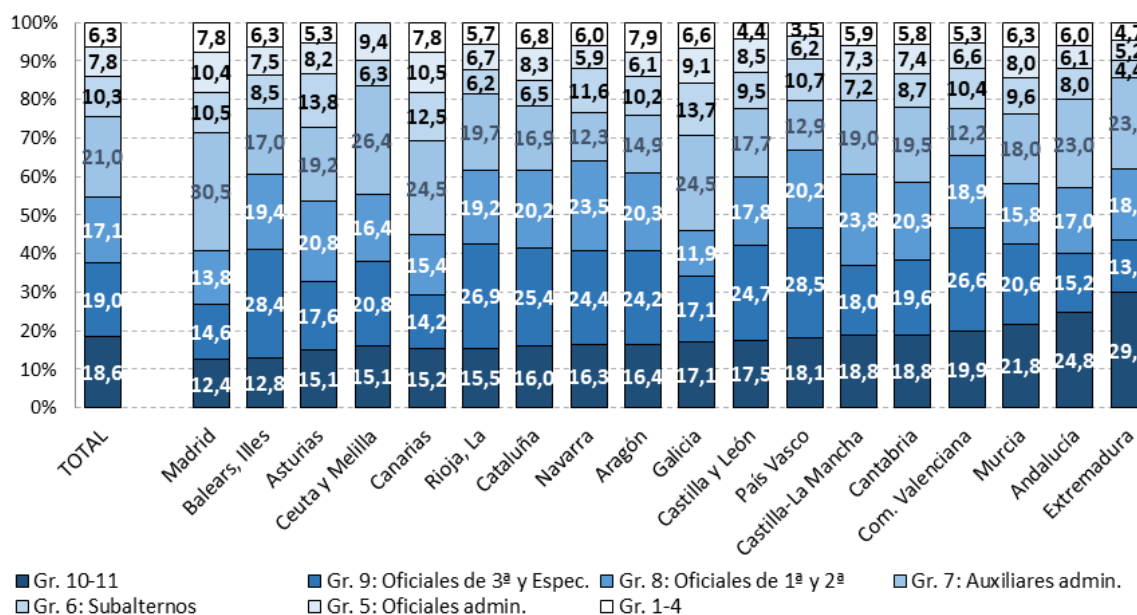

Por familia profesional (Gráfico 13), las diferencias son más relevantes, así Sanidad y Servicios Socioculturales y a la Comunidad presentan los menores porcentajes en los grupos más bajos (Gr. 9 y Gr. 10-11), llegando al 17,9% y 26,4% respectivamente para la suma de ambos, muy por debajo del resto de familias (la siguiente sería Administración y Gestión, con un 33,3%, cerca del valor para el total, 37,6%) y a más de 34 puntos del porcentaje en Fabricación Mecánica (68,1%, de los que 44,7% corresponden a Oficiales de tercera y Especialistas) y en Transporte y Mantenimiento de Vehículos (63,5%), siendo Agraria la familia con el mayor porcentaje de Peones y trabajadores menores de 18 años (41,1%). Con respecto a los grupos asociados a mayor nivel educativo (Gr. 1-4 y Oficiales administrativos), destacan Informática y Comunicaciones (25,9%), Comercio y Marketing (24,4%), y Química (21,5%). En los grupos intermedios, con porcentajes alrededor del doble de los del total, destaca en el de Oficiales de primera y de segunda, Instalación y Mantenimiento (31,7%), en el de Auxiliares administrativos la rama Administración y Gestión (40,6%) y en el de Subalternos, las ramas Servicios Socioculturales y a la Comunidad (22,0%) y Sanidad (21,6%).



Gráfico 13. Distribución de los afiliados según el grupo de cotización en el segundo año por familia profesional. Cohorte 2016-2017. CFGM.

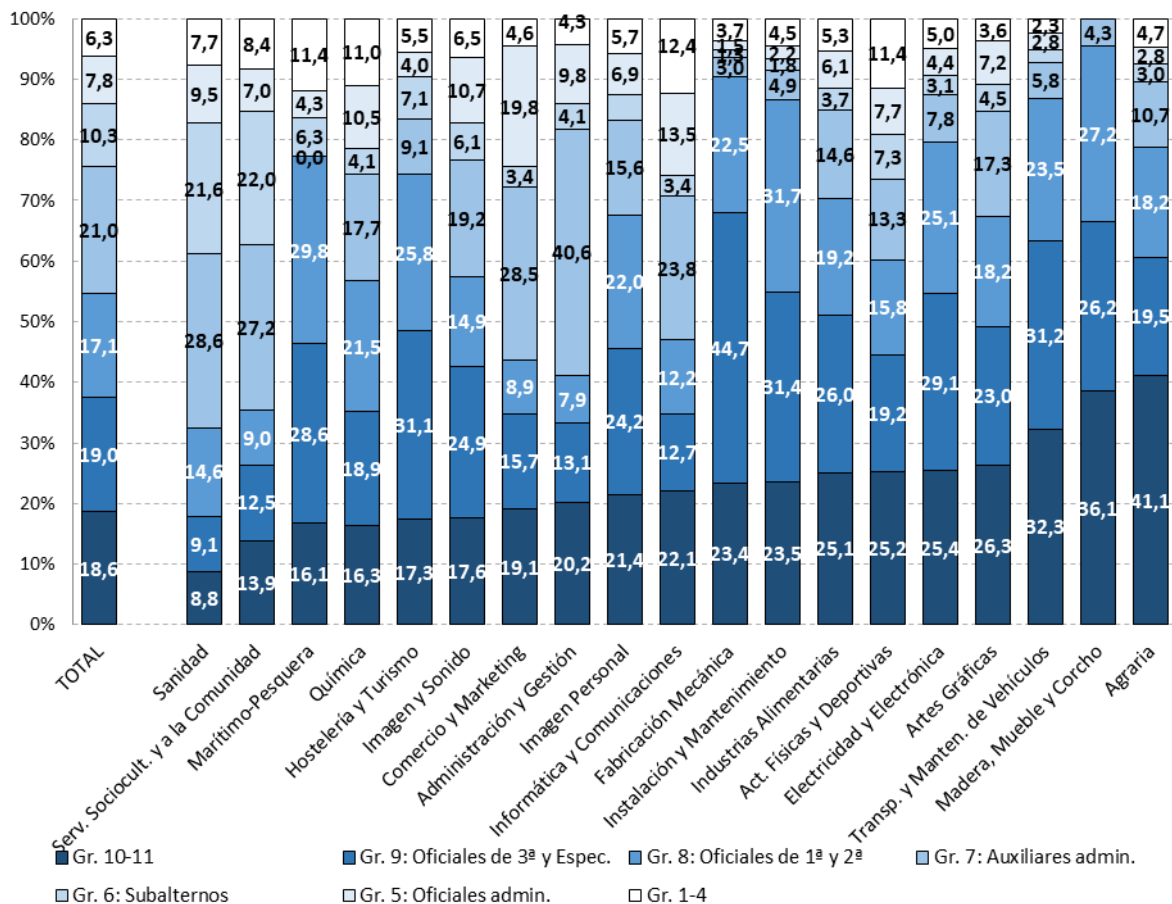

Nota: Se muestran las familias profesionales con información disponible, ordenadas en valor ascendente del porcentaje de afiliados en los grupos más bajos (Gr. 10-11).

El Gráfico 14 muestra para la cohorte de 2016-2017 la evolución a lo largo de los tres años posteriores a la obtención de la titulación de la distribución por los grupos de cotización y por sexo. Se observa que, en consonancia con la diferente distribución de hombres y mujeres a lo largo de las familias profesionales, las mujeres presentan porcentajes significativamente menores en los grupos de Peones y trabajadores menores de 18 años, de Oficiales de tercera y Especialistas y de Oficiales de primera y segunda, con diferencias que para la cohorte 2016-2017 se sitúan en el primer año en 9,2 puntos (14,5% frente a 23,7%), 11,6 (14,7% frente a 26,3%) y 11,7 (11,0% frente a 22,7%) respectivamente, reduciéndose a 7,7 puntos en el tercer año para los Peones y trabajadores de 18 años y aumentando a 12,7 puntos en el caso de los Oficiales de primera y segunda. Por el contrario, los porcentajes para el grupo Auxiliares administrativos superan a los de los hombres en 16,2 puntos en el primer año (28,1% frente a 11,9%) y 18,1 puntos en el tercero (31,8% frente a 13,7%). Las diferencias también son relevantes en el grupo de Subalternos, 10,0 puntos en el primer año (15,8% frente 5,8%) y 8,9 puntos en el tercero (14,7% frente a 5,8%). Asimismo, en los grupos asociados a niveles educativos más altos, las diferencias también son positivas, aunque de menor magnitud (4 puntos en el primer año para los Oficiales administrativos y 2,5 puntos en los Grupos 1-4).



Gráfico 14. Distribución de los afiliados según el grupo de cotización por sexo y periodo. Cohorte 2016-2017. CFGM.

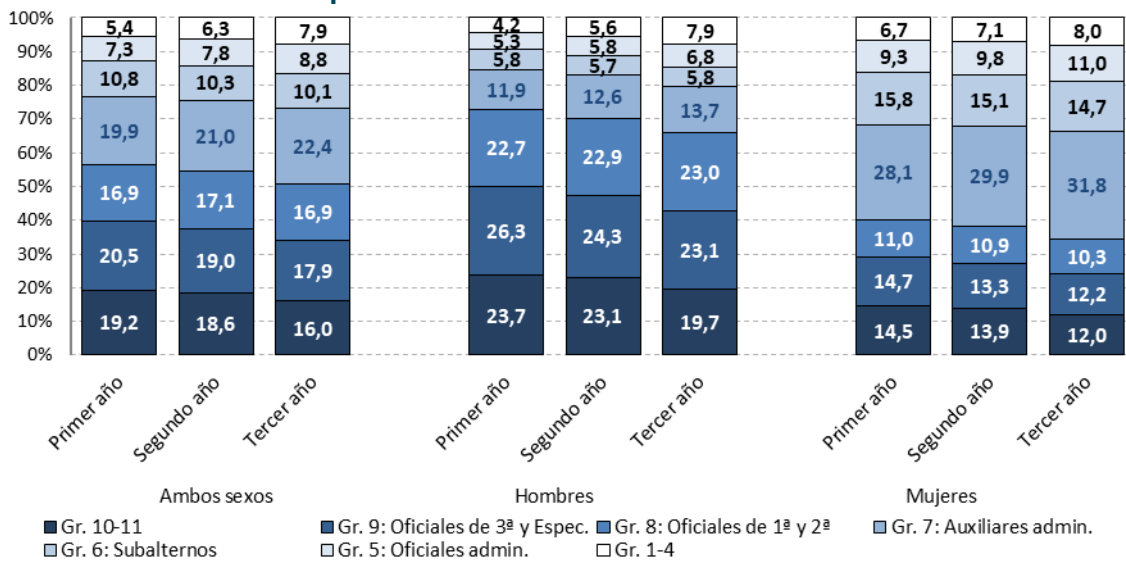

Por nacionalidad (Gráfico 15), los titulados de nacionalidad extranjera presentan porcentajes algo más altos que los titulados de nacionalidad española en los grupos de Peones y trabajadores menores de 18 años y de Oficiales de tercera y Especialistas, en su conjunto 4,9 puntos más en el primer año (44,3% frente a 39,4%) y 5,3 en el tercero (38,9% frente a 33,6%). Por el contrario, los porcentajes en el grupo de Oficiales de primera y segunda son ligeramente más bajos, 2,9 puntos porcentuales menos (14,1% frente a 17,0%) en el primer año, y 1,8 en el tercer año (15,2% frente a 17,0%). Una situación similar se observa en los grupos asociados a niveles educativos más altos (Gr.1-4 y Gr. 5), donde la diferencia en su conjunto es de 2,2 puntos en el primer año (10,7% frente a 12,9%) y 2,3 en el tercero (14,6% frente a 16,9%).

Gráfico 15. Distribución de los afiliados según el grupo de cotización por nacionalidad y periodo. Cohorte 2016-2017. CFGM.

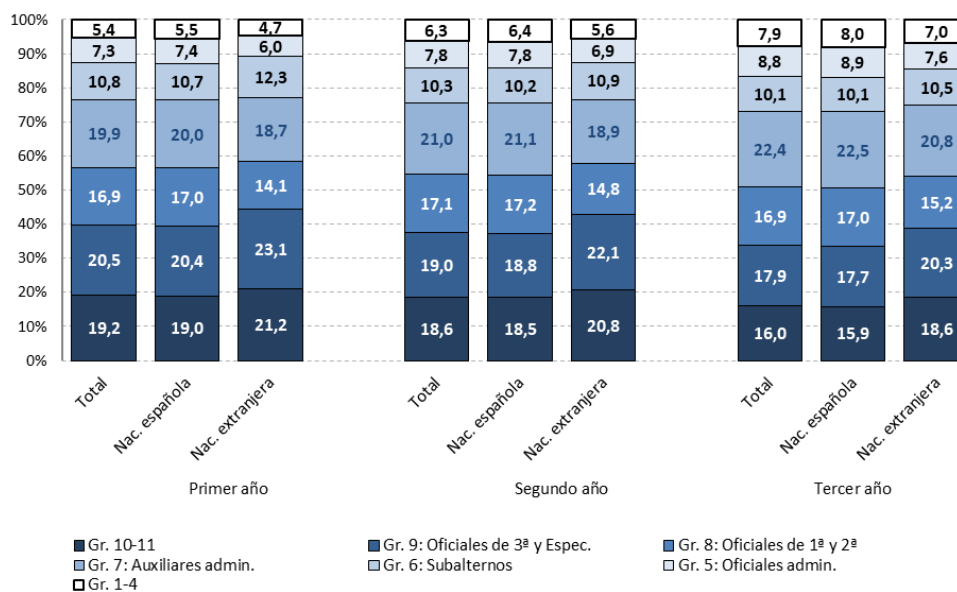



f. Base de cotización de los afiliados por cuenta ajena

En los gráficos de este apartado las barras representan los quintiles centrales de la distribución de la Base de cotización de los afiliados por cuenta ajena con contrato de jornada a tiempo completo (ver definición): segundo, tercer y cuarto quintil, mientras que los puntos representados por rombos corresponden a la Base de cotización media, y los representados por rectángulos los límites superiores del primer quintil y del cuarto quintil, de manera que este último representa también el límite inferior de la base de cotización asociada a los titulados con la base más alta.

Como es esperable las distribuciones de las bases de cotización presentan una tendencia creciente tanto con la edad, como con el periodo tras la graduación, si bien las distribuciones entre periodos no varían de manera importante. Así, para la cohorte 2016-2017 (*Gráfico 16*), en el primer año la Base de cotización media se sitúa para el total en 16.507 euros, que al llegar al tercer año aumenta en 3.689 euros, hasta llegar a 20.196 euros. Asimismo, los límites de los quintiles aumentan en cantidades similares, salvo el 20% de los titulados con la base más baja, que la ve incrementada en 3.076 euros, aumentando la homogeneidad general de la distribución (la diferencia entre el límite del 20% con la base más alta y el 20% con la base más baja pasa de 8.515 euros a 9.775 euros), aunque la amplitud del quintil central (el tercero), que es la diferencia entre su límite superior e inferior, aumenta ligeramente, de 2.373 euros a 2.846. Por edades, las Bases medias varían en el primer año entre 15.283 y 19.222 euros, y entre 19.169 y 22.259 euros en el tercero. En el grupo más joven la base media aumenta 3.866 euros, presentando variaciones por encima de 4.000 euros los grupos entre 19 y 29 años y en los grupos por encima de 29 años, 3.390 euros el grupo de 30 a 34 años y 3.037 euros los de 35 y más años.

Gráfico 16. Distribución de las bases de cotización por grupo de edad y periodo. Cohorte 2016-2017. CFGM.

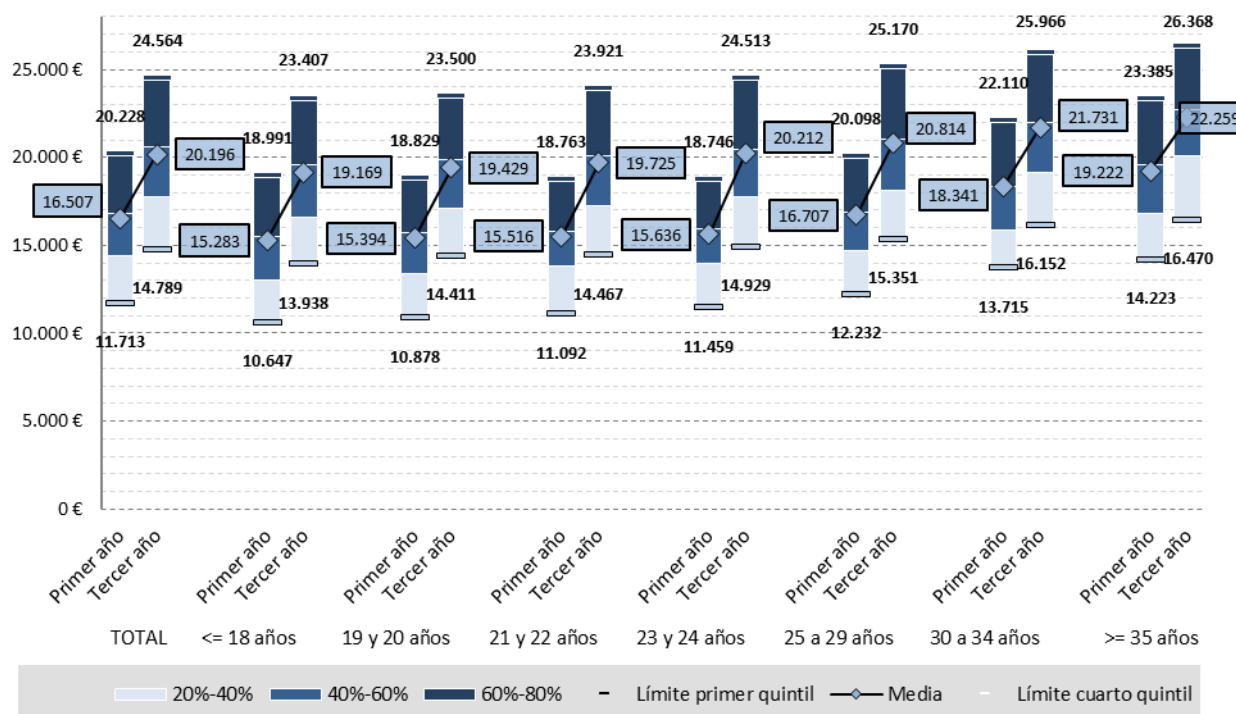

Por comunidad autónoma, las distribuciones de las Bases de cotización en el segundo año para la cohorte 2016-2017 (*Gráfico 17*) presentan un mayor grado de heterogeneidad. Con respecto a las Bases medias, los valores más altos, en miles de euros, se observan en Comunidad Foral de Navarra (21,4 miles de euros), País Vasco (20,7) y Principado de Asturias (18,9), siendo también donde se observa la menor homogeneidad general en la distribución (10,9, 13,7 y 8,8 miles de euros de diferencia entre el límite del primer y del cuarto quintil). En el extremo opuesto se sitúan Extremadura (15,2), Región de Murcia (16,5) y Andalucía (16,5), siendo Extremadura y Región Estadística de inserción laboral de los graduados en enseñanzas de FP [Ir a Tabla de contenido](#) Página 24



de Murcia, junto a Canarias las más homogéneas en términos generales (alrededor de 6.000 euros de diferencia).

Gráfico 17. Distribución de las bases de cotización por comunidad autónoma en el segundo año. Cohorte 2016-2017. CFGM.

Miles de €

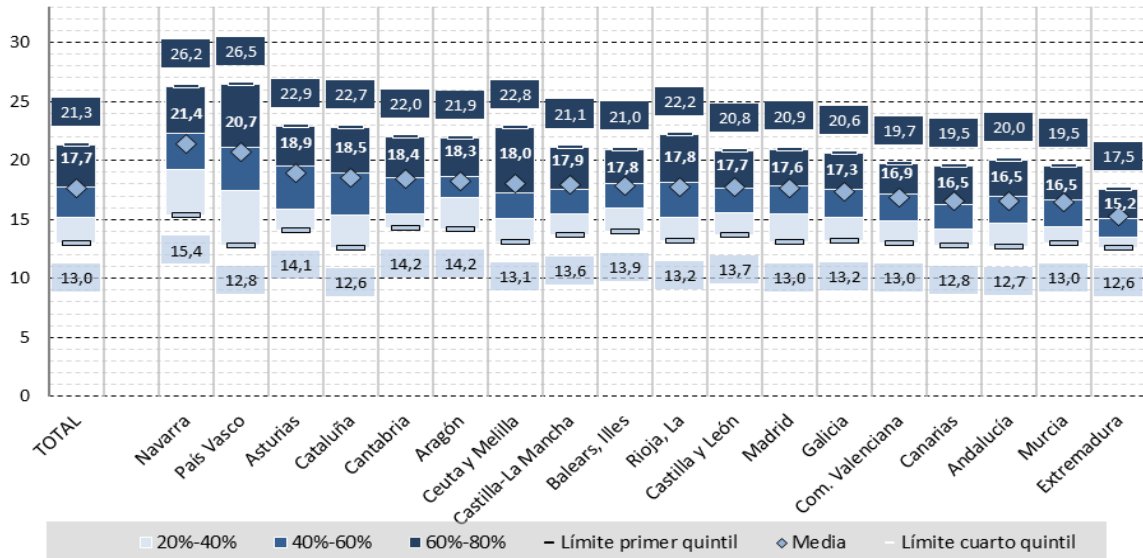

Nota: Las comunidades autónomas se muestran ordenadas en valor descendente de la Base de cotización media.

Por familia profesional (Gráfico 18), las bases medias más altas en el segundo año, para la cohorte 2016-2017, se observan en *Fabricación Mecánica* (20,2 miles de euros), *Marítimo-Pesquera* (19,9), *Instalación y Mantenimiento* y *Química* (ambas con 19,7), que son también las más heterogéneas (9,6, 11,7, 10,7 y 12,5 miles de euros de diferencia respectivamente). En el extremo inferior se sitúan *Imagen Personal* (14,0) y *Comercio y Marketing* (15,2), siendo *Imagen Personal* la más homogénea (3,0 miles de euros de diferencia), junto a *Servicios Socioculturales y a la Comunidad* (5,0 de diferencia con una base media de 15,8 miles de euros) y *Hostelería y Turismo* (6,9 de diferencia, con una base media de 17,5).

Gráfico 18. Distribución de las bases de cotización por familia profesional en el segundo año. Cohorte 2016-2017. CFGM.

Miles de €

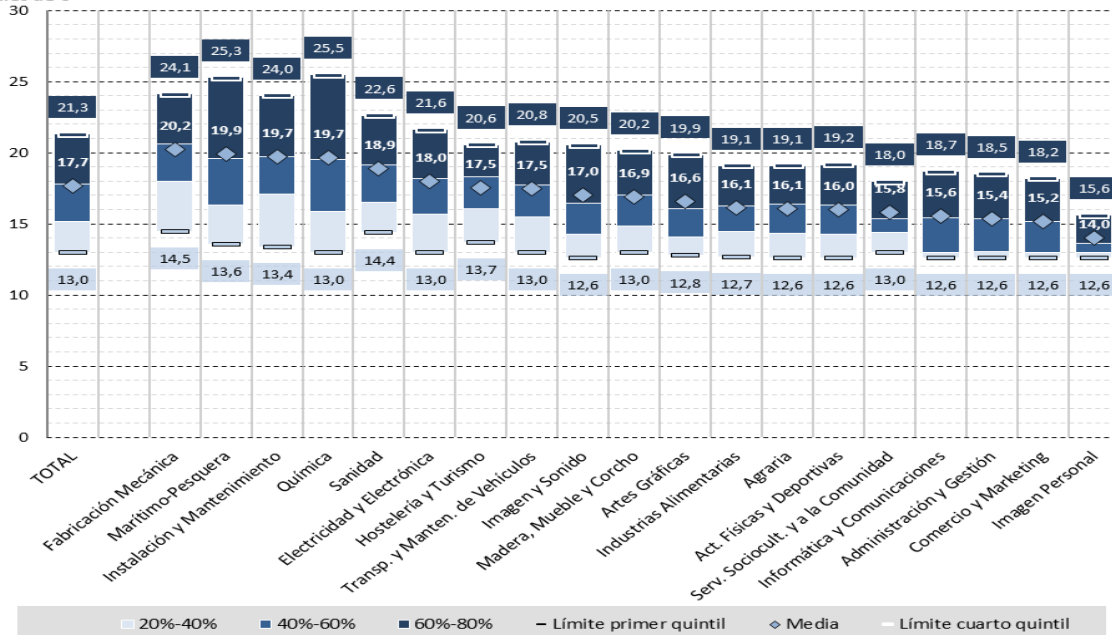

Nota: Las familias profesionales con información disponible se muestran ordenadas en valor descendente de la Base de cotización media.



En lo que respecta a la evolución a lo largo de los periodos, por sexo para la cohorte 2016-2017 (Gráfico 19), y relacionado con la diferente distribución de hombres y mujeres a lo largo de las familias profesionales, los hombres presentan bases de cotización mayores que las mujeres. Así, en el primer año, la diferencia en la base media es de 1,1 miles de euros (17,0 frente a 15,9), aumentando en el segundo año a 1,3 miles de euros (18,2 frente a 16,9), y 1,5 en el tercero (20,8 frente a 19,3). Asimismo, las diferencias entre los límites de los quintiles de las distribuciones para los hombres y para las mujeres se incrementan con el periodo, siendo menores para los quintiles más bajos (por debajo de mil euros para el límite del primer quintil), y aumentando en los quintiles superiores (entre 1,4 y 2,1 para el límite del cuarto quintil), poniéndose de manifiesto la menor progresión de las bases de cotización de las mujeres.

Gráfico 19. Evolución de las bases de cotización por periodo y sexo. Cohorte 2016-2017. CFGM.

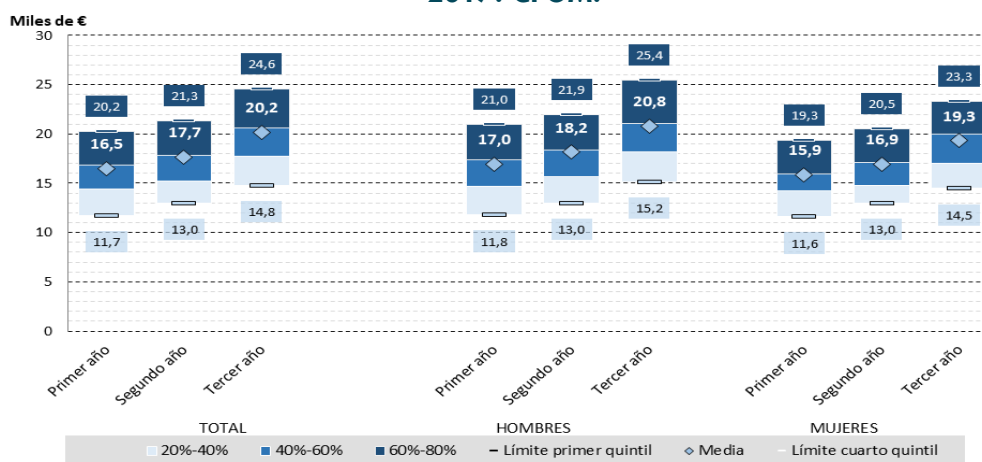

Por último, en el Gráfico 20 se muestra la evolución a lo largo de las cohortes, por sexo y nacionalidad, de las distribuciones de las bases de cotización en el tercer año, con una tendencia creciente, observándose para las bases medias, en lo que respecta a las diferencias por sexo, una cierta estabilidad (entre 1,9, para la cohorte 2014-2015 y 1,5 miles euros para la cohorte 2016-2017 a favor de los hombres), que se manifiesta de forma más clara en la diferencia por nacionalidad (alrededor de 1,0 miles de euros a favor de los titulados de nacionalidad española en las tres cohortes).

Gráfico 20. Evolución de las bases de cotización en el tercer año por cohorte, según sexo y nacionalidad. CFGM.

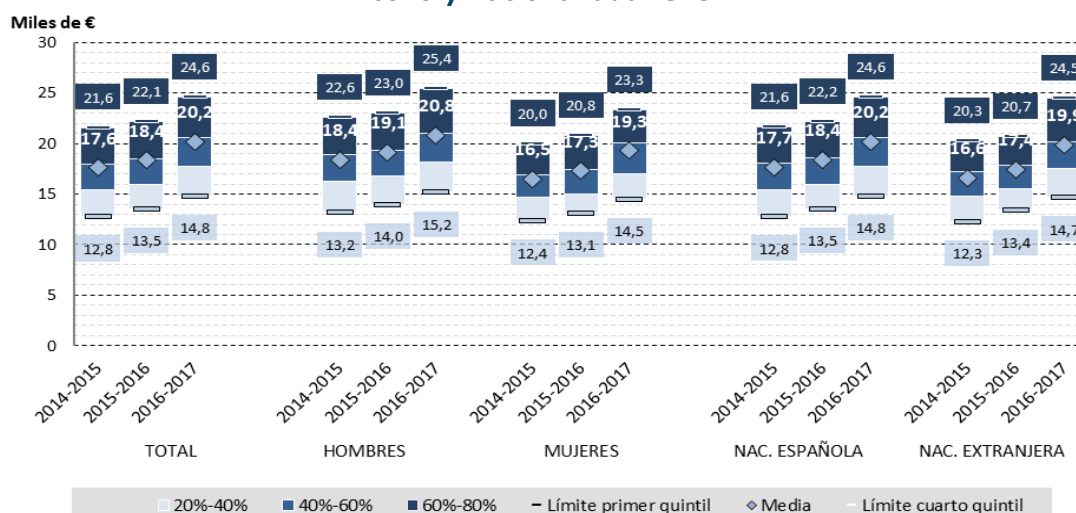



g. Afiliados por rama de actividad principal

En el siguiente gráfico se presentan la distribución de las tasas de afiliación por comunidad autónoma de los graduados en Grado Medio 2017-2018 según la actividad principal de la empresa en la que el individuo se encuentra empleado. La información se presenta por las ramas de la CNAE 2009.

Para el total nacional, la rama de actividad con mayor porcentaje de afiliación para los graduados en formación profesional de Grado Medio en el segundo año corresponde a *Actividades Sanitarias y Servicios sociales* (25,4%), seguida de la rama de actividad de *Comercio y Reparación de Vehículos* (19,7%), Hostelería (12,1%) e *Industria Manufacturera* (10,0%).

Por comunidad autónoma, el mayor porcentaje también corresponde, en casi la práctica totalidad de comunidades, a la rama de *Actividades Sanitarias y Servicios sociales*, destacando los valores correspondientes a las ciudades autónomas de Ceuta y Melilla (43,4%), Principado de Asturias (32,9%), Cantabria (31,0%) e Illes Balears (30,8%). La rama de *Comercio y Reparación de Vehículos* también tiene unos porcentajes de afiliados significativos en todas las comunidades, con los valores más altos en Canarias (23,5%) y Región de Murcia (22,0%). Además, se puede destacar que la rama de *Hostelería* emplea el 15,9% de los afiliados de Comunitat Valenciana y el 15,3% de Canarias, y en la rama de *Industria Manufacturera* aparecen con porcentajes muy relevantes Comunidad Foral de Navarra (22,9%), La Rioja (20,6%) y País Vasco (19,7%).

Gráfico 21. Distribución de las afiliaciones según la actividad principal de la empresa y comunidad autónoma en el segundo año después de la graduación. Cohorte 2017-18. CFGM

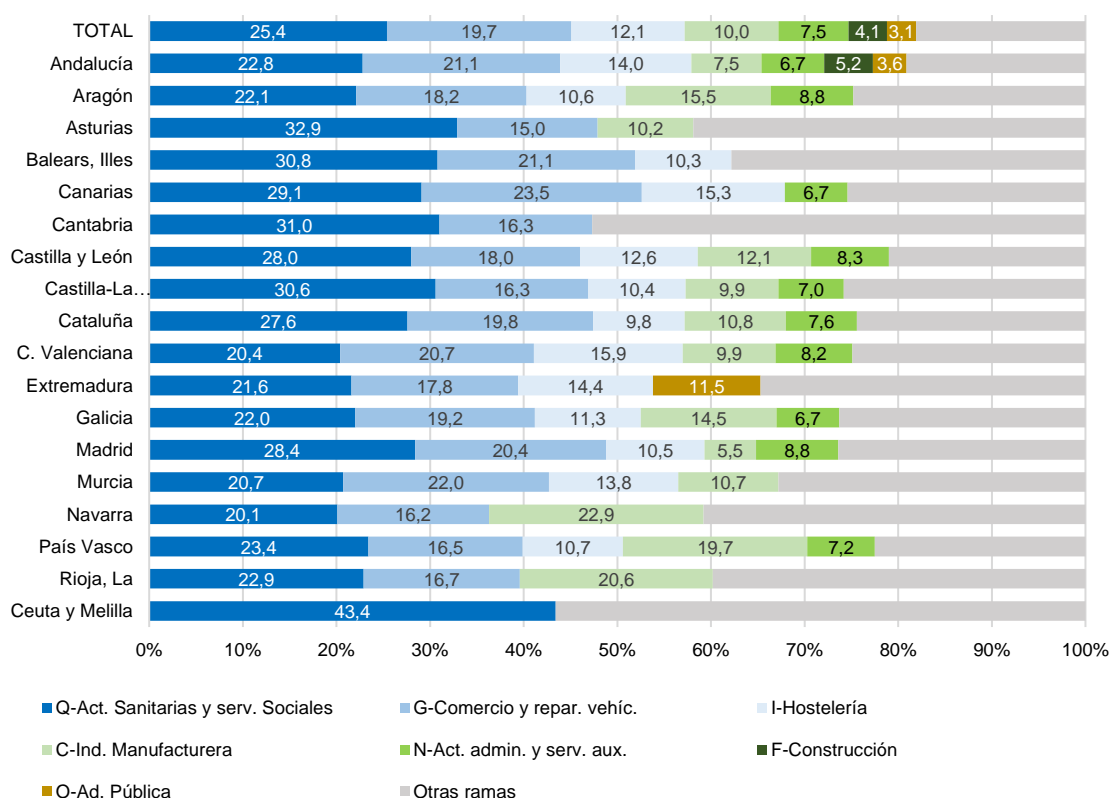



En el siguiente gráfico se muestra la relación entre la familia cursada por los graduados del curso 2017-2018 y la rama de actividad de los que están afiliados en el segundo año tras su graduación, mostrando para ello en cada familia las ramas de actividad con mayores porcentajes de afiliación. Se observa que el 67,3% de la familia profesional de *Hostelería y Turismo* trabaja en la rama de *Hostelería*, el 63,3% de la familia de *Sanidad* lo hace en la rama de *Actividades Sanitarias y Servicios Sociales*, el 62,2% de *Fabricación Mecánica* lo hace en la rama de *Industria Manufacturera*, el 55,9% de *Servicios Socioculturales y a la Comunidad* en la rama de *Actividades Sanitarias y Servicios Sociales*, y el 51,5% de *Transporte y Mantenimiento de Vehículos* en la rama de *Comercio y Reparación de Vehículos*. Se ha de indicar que el 48,8% de los afiliados de la familia de *Imagen Personal* lo hace en la agrupación de "Resto de ramas", que se ha hecho a efectos de esta estadística, donde se incluye la rama de *S-Otros servicios*, que a su vez incluye *Otros servicios personales*.

Sin embargo, en otras familias no existe una relación tan directa en la afiliación en empresas de una determinada rama de actividad, por ejemplo, en la familia de *Administración y Gestión*, los mayores porcentajes corresponden a las ramas de *Comercio y Reparación de Vehículos* (24,0%) y de *Hostelería* (16,2%), y en la familia de *Informática y Comunicaciones* a las ramas de *Información y Comunicaciones* (25,9%) y de *Comercio y Reparación de Vehículos* (18,2%), y en la familia de *Electricidad y Electrónica* a las ramas de *Construcción* (26,7%) e *Industria Manufacturera* (18,1%).

Gráfico 22. Distribución de las afiliaciones según la actividad principal de la empresa y familia profesional en el segundo año después de la graduación. Cohorte 2017-18. CFGM

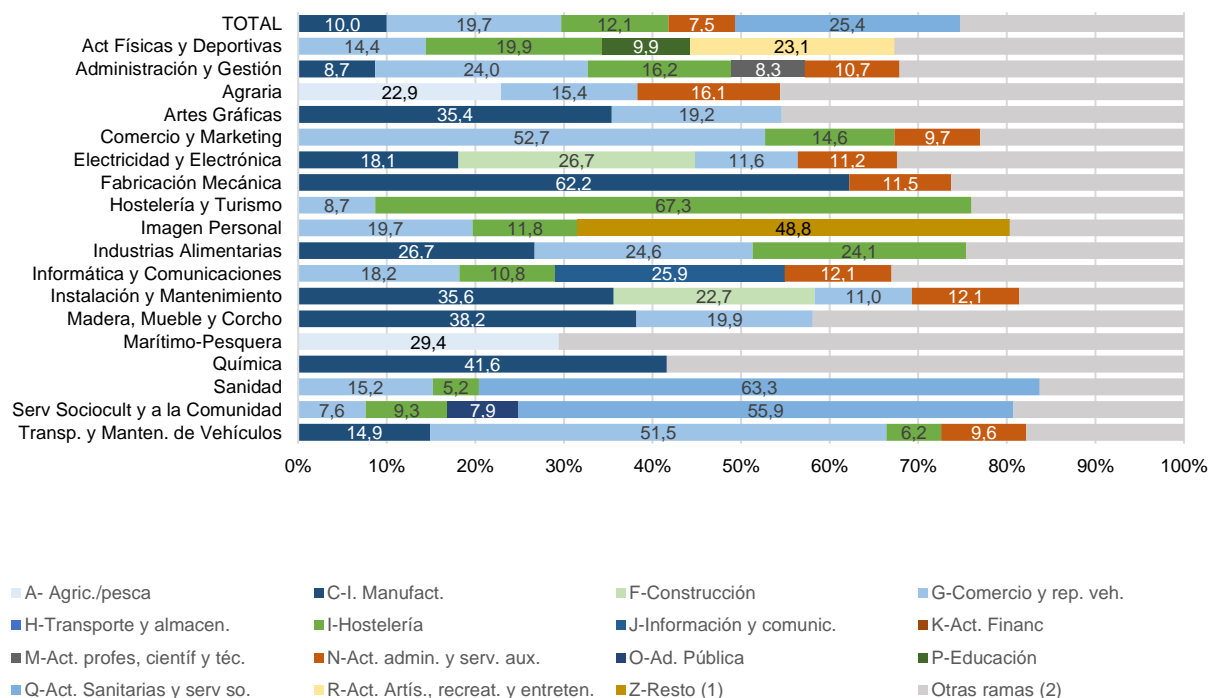

(1) Incluye las ramas de: B Industrias extractivas; D Suministro de energía eléctrica, gas, vapor y aire acondicionado; E Suministro de agua, actividades de saneamiento, gestión de residuos y descontaminación; L Actividades inmobiliarias; S Otros servicios; T Actividades de los hogares como empleadores de personal doméstico; actividades de los hogares como productores de bienes y servicios para uso propio; y U Actividades de organizaciones y organismos extraterritoriales.

(2) Agrupa, para cada familia profesional, las ramas no representadas.



h. Afiliados por tamaño de la empresa

En el gráfico 23 se muestra la distribución de los graduados de Grado Medio 2017-2018, afiliados en el segundo año, según el tamaño de la empresa en la que se desarrolla su actividad profesional, por comunidad autónoma. El 25,7% de los afiliados lo están en las empresas grandes, de 250 o más asalariados, 41,7% en empresas medianas, de 10 a 249 asalariados, y 32,6% restante en empresas pequeñas, de 0 a 9 asalariados.

El mayor porcentaje de los afiliados en las empresas de mayor tamaño corresponde de forma destacada a los graduados de Comunidad de Madrid (40,1%), seguidos a cierta distancia de los de Cataluña (32,5%) y de los de Comunidad Foral de Navarra (32,3%). Los porcentajes más altos de afiliados en empresas de menor tamaño corresponden a Extremadura (42,7%), La Rioja (39,3%) y Andalucía (38,3%). Para las empresas intermedias, los mayores porcentajes de afiliación corresponden a los graduados de La Rioja (48,6%), dado su menor peso de las empresas grandes (12,1%), seguida de los de Aragón (45,6%), Cantabria (45,1%) y País Vasco (45,1%).

Gráfico 23. Distribución de las afiliaciones según el tamaño de la empresa y comunidad autónoma en el segundo año después de la graduación. Cohorte 2017-18. CFGM

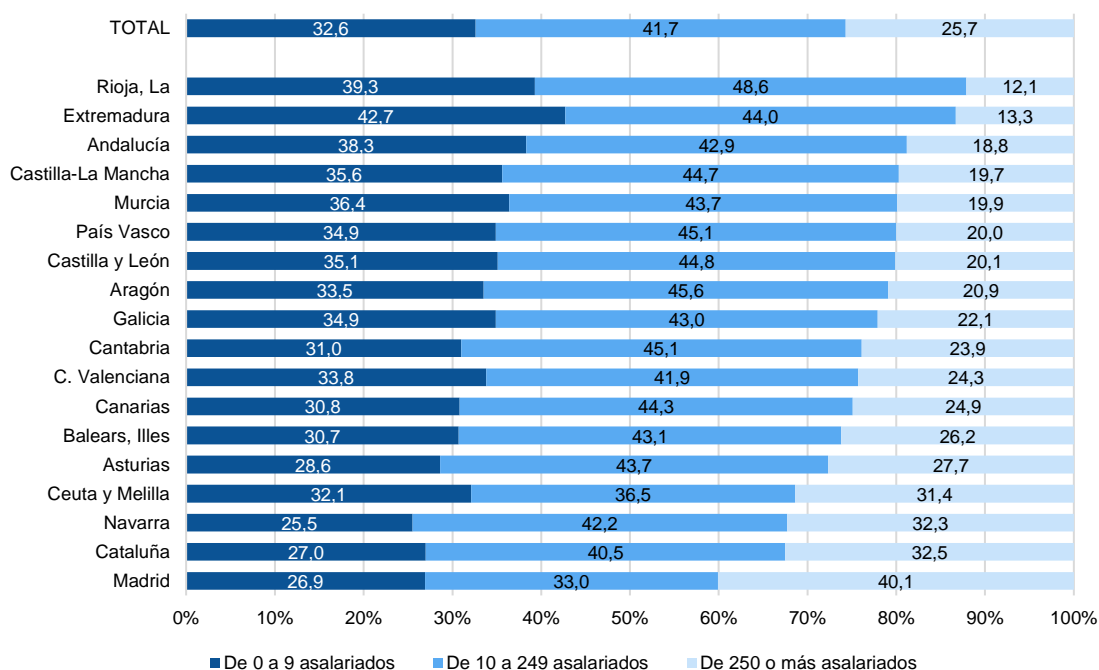

En cuanto al análisis por familia profesional y tamaño de la empresa, ofrecido en el gráfico 24, se observa que las familias que destacan con los mayores porcentajes de afiliados en empresas de mayor tamaño son *Sanidad* (40,8%) y *Química* (33,1%). Por el contrario, los porcentajes más altos en empresas de menor tamaño corresponden a *Imagen Personal* (60,5%), seguida a bastante distancia por la familia *Agraria* (48,3%) y *Madera, Mueble y Corcho* (40,9%). Los mayores porcentajes de graduados afiliados en empresas intermedias corresponden a las familias de *Servicios Socioculturales y a la Comunidad* (56,0%), *Fabricación Mecánica* (54,4%) y *Artes Gráficas* (49,5%).



Gráfico 24. Distribución de las afiliaciones según el tamaño de la empresa y familia profesional en el segundo año después de la graduación. Cohorte 2017-18. CFGM

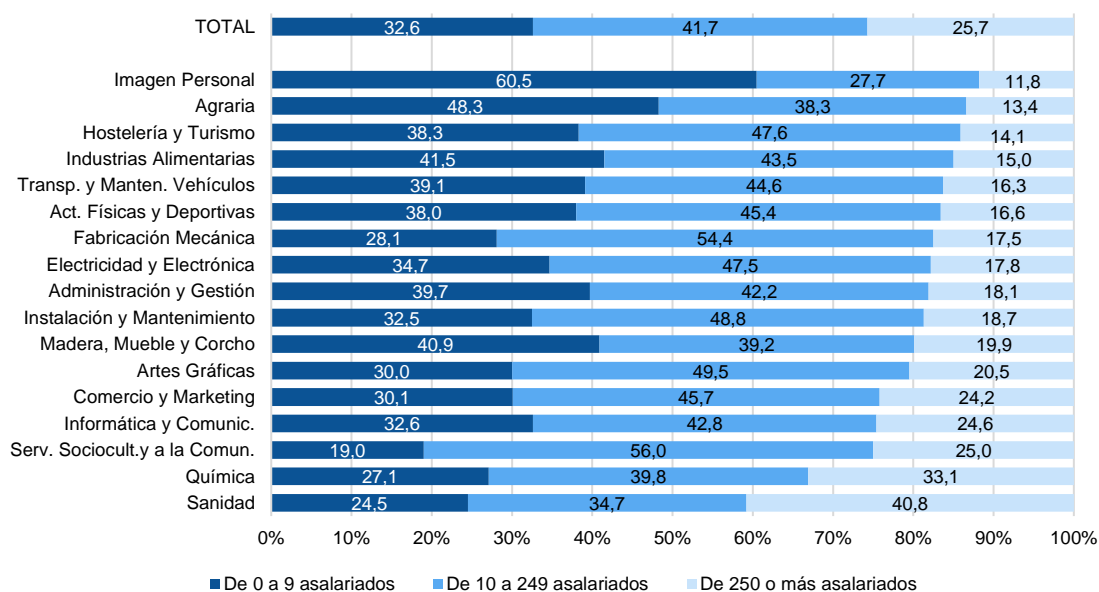

2. Ciclos Formativos de Grado Superior

a. Tasas de afiliación

La evolución de las tasas de afiliación media por grupo de edad en Grado Superior (Gráfico 25) muestra un patrón similar al de Grado Medio, con un incremento de la inserción con la edad hasta el grupo de 25 a 29 años, cuando se considera la *inserción a corto plazo*, el grupo de edad de 30 a 34 años inicia el descenso, pero es más claro para el grupo de 35 y más años.

Si se comparan los niveles de las tasas de afiliación media en Grado Superior con los de Grado Medio, se observa que la inserción de la cohorte 2016-2017 a corto plazo es algo más alta en Grado Superior, situándose tras el primer año en el 50,6% (9,5 puntos porcentuales por encima), y 57,6% en el segundo (8,7 puntos por encima). Por grupos de edad las diferencias entre ambas enseñanzas se sitúan en alrededor de 3,1 puntos porcentuales en los menores de 30 años (entre 4,9 y 8 puntos), aunque es necesario tener en cuenta que esa diferencia está condicionada por el hecho, ya comentado anteriormente, de que parte de los titulados en Grado Medio pospone su inserción laboral, continuando en el sistema educativo, en buena parte en Grado Superior. Las diferencias a corto plazo (1 y 2 años) entre Grado Medio y Grado Superior en el grupo de edad de 30 a 34 años, grupo que a priori tendría una menor propensión a continuar sus estudios, es de 3,1 y 2,7 puntos respectivamente a favor de Grado Superior. Por último, la comparación con Grado Medio en los mayores de 35 años no muestra diferencias significativas en los niveles de inserción.

En lo que respecta a la situación de desventaja en el nivel de inserción inicial de los grupos más jóvenes con respecto a los mayores, esta tiende a mantenerse más en el tiempo (3 o incluso 4 años), especialmente en los grupos por debajo de 25 años, con diferencias en la inserción con el siguiente grupo de edad que alcanzan los 11,9 puntos porcentuales después de 2 años para los más jóvenes, lo que puede estar influenciado, al igual que sucede en Grado Medio, por una mayor propensión a continuar en el sistema educativo de los titulados de menor edad.



Gráfico 25. Tasa de afiliación media por grupo de edad y periodo. Cohorte 2016-2017. CFGS.

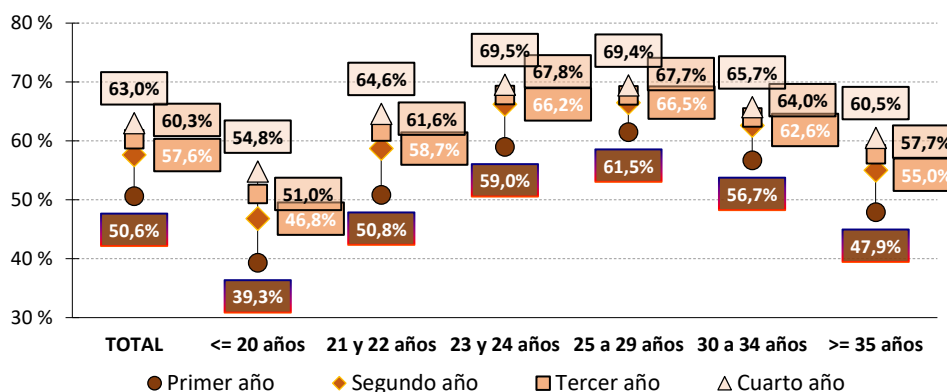

El análisis de la inserción en Grado Superior por comunidad autónoma y por familia profesional también arroja resultados similares al Grado Medio, aunque como ya se ha comentado anteriormente las tasas de afiliación son mayores en Grado Superior. En el Gráfico 22 se muestra la evolución de la inserción de la cohorte de titulados 2016-2017 en C.F. de Grado Superior entre 1 y 3 años tras la graduación por comunidad autónoma.

El porcentaje más alto de la tasa de afiliación media tras el primer año corresponde a Comunidad Foral de Navarra con el 61,4%, y sigue presentando el porcentaje más alto tres años después de la graduación, 68,1%. El primer año los siguientes porcentajes más altos corresponden a Cataluña (58,8%), País Vasco (57,9%) y Aragón (57,5%). En el segundo año destaca el incremento que se produce en el conjunto de Ceuta y Melilla, 12,3 p.p., hasta situarse en el 52,7%, presentando el valor más alto Cataluña, 65,9%, seguida de Comunidad Foral de Navarra (65,3%). En el tercer año también se producen aumentos muy significativos, destacando de nuevo Ceuta y Melilla con 12,1 p.p. de subida, lo que eleva su porcentaje de afiliación media al 64,8%, correspondiendo el mayor porcentaje a Comunidad Foral de Navarra (68,1%) de nuevo, seguida de País Vasco (68,0%) y Cataluña (67,3%). También tienen incrementos importantes en este tercer año La Rioja (6,3 p.p.) y Canarias (4,2 p.p.).



Gráfico 26. Tasa de afiliación media de la cohorte 2016-2017 por comunidad autónoma y periodo. CFGS.

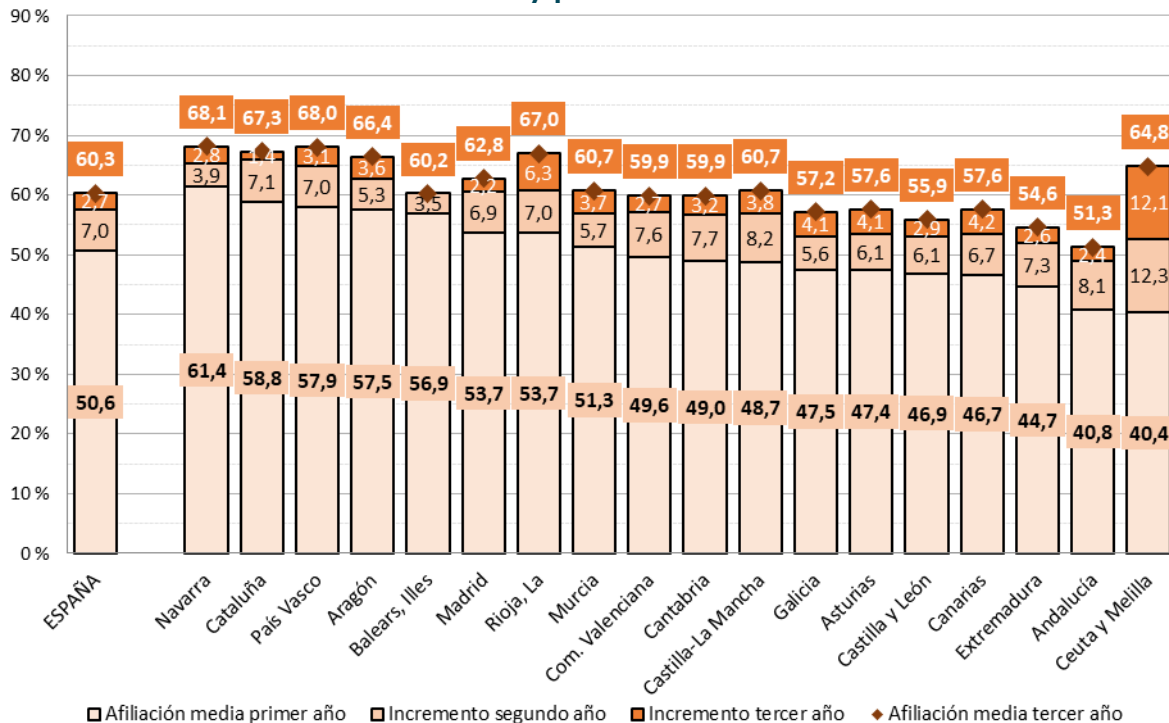

Nota: Las comunidades autónomas están ordenados en valor decreciente de la tasa de afiliación media en el primer año.

Por familia profesional, la inserción laboral en Grado Superior también presenta diferencias significativas, como se observa en el Gráfico 27 para la cohorte 2016-2017, siendo igualmente más altos que en Grado Medio los valores de las tasas de afiliación media en el primer año, especialmente en las familias con mejor inserción, que coinciden en parte con las de Grado Medio, destacando en este caso *Fabricación Mecánica* (73,1%) e *Instalación y Mantenimiento* (68,5%), y en menor medida *Informática y Comunicaciones* (63,1%) y *Química* (62,4%). El mismo orden se mantiene en el tercer año para las cuatro primeras familias, donde las tasas más altas se aproximan al 80% (75,3%, 76,0% y 75,4%, respectivamente las tres primeras), pero las diferencias con las dos siguientes familias se atenúan (69,2% para la cuarta y 69,0% para la quinta). En el extremo inferior se sitúan *Imagen y Sonido* (36,7% en el primer año, llegando al 49,3% en el tercer año), *Seguridad y Medio Ambiente* (40,5% que aumenta hasta el 53,2% en el tercer año), *Sanidad* (42,2%, que aumenta hasta el 52,7% en el tercer año) y *Agraria* (43,2%, aunque aumenta significativamente hasta el 57,2% en el tercer año). También se observan valores bajos en el tercer año en *Servicios Socioculturales y a la Comunidad* (54,9%) y en *Edificación y Obra Civil* (57,2%).

Las anteriores diferencias en las tasas de afiliación, están también condicionadas por la proporción de titulados que continúan sus estudios, fundamentalmente accediendo a estudios universitarios o cursando otro ciclo de Grado Superior. Por ejemplo, en esta cohorte de graduados los mayores porcentajes de matriculación al curso siguiente corresponden a las familias de *Actividades Físicas y Deportivas* (45,2%), *Servicios Socioculturales y a la Comunidad* (44,1%) y *Edificación y Obra Civil* (41,7%). Las familias con menores porcentajes de matriculación serían *Transporte y Mantenimiento de Vehículos* (13,2%), *Madera, Mueble y Corcho* (14,2%), *Textil, Confección y Piel* (14,9%) e *Imagen Personal* (16,2%)².

² Estadística de seguimiento educativo posterior de los graduados en Formación Profesional
Estadística de inserción laboral de los graduados en enseñanzas de FP



Gráfico 27. Tasa de afiliación media por familia profesional y periodo. Cohorte 2016-2017. CFGS.

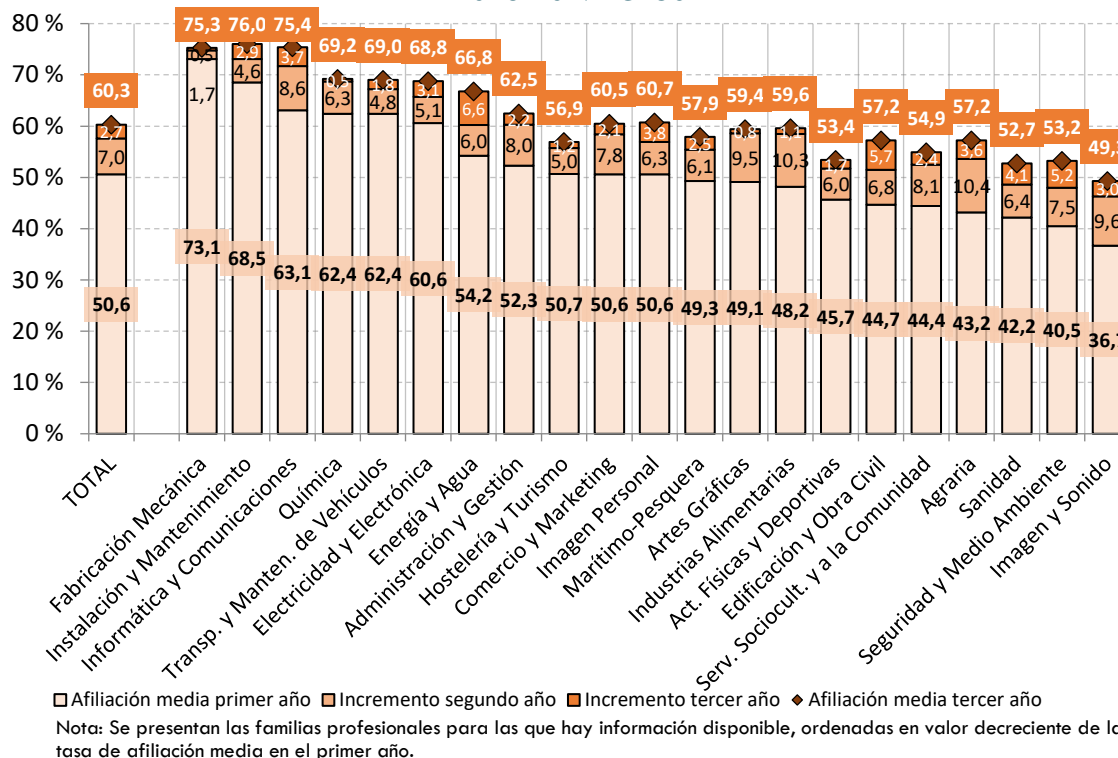

En el Gráfico 28 se muestran las tasas de afiliación media por periodo para los 25 ciclos formativos o grupos de ciclos con mayor afiliación media en el primer año de la cohorte 2016-2017. Destaca, por encima del 69%, *Programación de la producción en fabricación mecánica* (76,4%), *Desarrollo de aplicaciones web* (69,4%) y *Mecatrónica Industrial* (69,1%). Al llegar el tercer año ambas continúan teniendo afiliación media elevada (77,6%, 78,8% y 75,8% respectivamente), situándose cerca del 80% también *Desarrollo de Aplicaciones multiplataforma* (77,9%). Destacan algunos incrementos, especialmente en el segundo año, como en *Administración de sistemas informáticos en red* (9,1 puntos), que llega al 71,1% en el tercer año, aunque se observa cierta tendencia a que los ciclos formativos con mayor afiliación media en el primer año presenten menos incrementos en años posteriores, como es el caso de *Programación de la producción en fabricación mecánica* (aumenta solo 1,1 puntos), *Dirección de cocina-Dirección de servicios de restauración* (aumenta 2,7 puntos) y la agrupación *Construcciones metálicas - Diseño en fabricación mecánica - Programación de la producción en moldeo de metales y polímeros - Óptica de anteojería (LOGSE)* (2,5 puntos), de manera que el grueso de la incorporación al mercado laboral en estos ciclos formativos se produce en el primer año. En la zona media, con afiliación similar al total se sitúan varios ciclos formativos de diferentes familias profesionales: *Ortoprótisis y productos de apoyo*, *Prótesis dentales* y la agrupación *Dirección de cocina - Dirección de servicios de restauración*.



Gráfico 28. Tasa de afiliación media por ciclo formativo y periodo. Cohorte 2016-2017. CFGS.

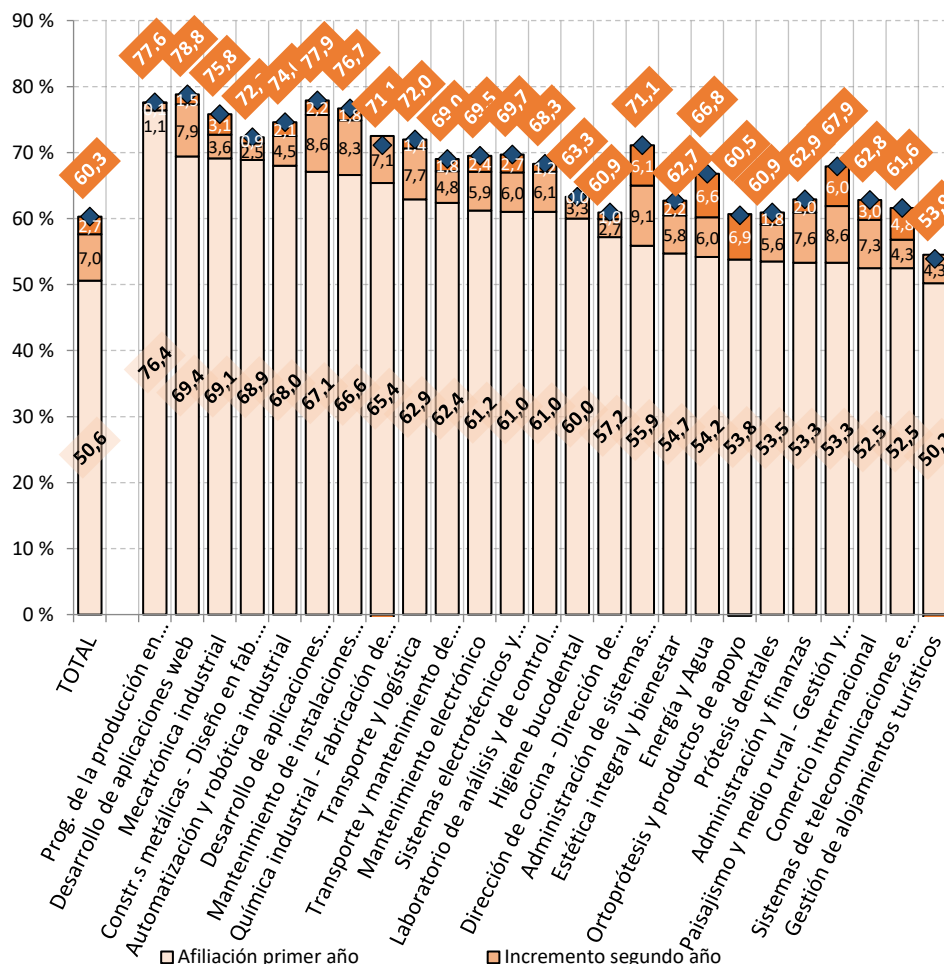

Nota: Se presentan los 25 ciclos formativos o grupos de ciclos formativos con mayor tasa de afiliación en el primer año, en orden descendente de la tasa de afiliación. El resto de ciclos formativos para los que hay información disponible pueden consultarse en EDUCabase.

Por sexos, a diferencia de lo que se observa en Grado Medio, en Grado Superior los valores de las tasas de afiliación media para la cohorte 2016-2017 (Gráfico 29) son siempre mayores para los hombres, salvo en el primer año para el conjunto de Ceuta y Melilla (1,2 puntos a favor de las mujeres), La Rioja (1,2 puntos), Comunidad Foral de Navarra (0,8 puntos) y Castilla-La Mancha (0,7 puntos), y las diferencias en favor de los hombres se van reduciendo cada año: 2,5 puntos en el primer año, 1,8 puntos en el segundo y 1,7 puntos en el tercero. Por comunidad autónoma, las mayores diferencias en el primer año se observan en Illes Balears (5,7 puntos), Canarias (5,3 puntos) y Cataluña (3,8 puntos), mientras que en el tercer año existen diferencias significativas también en Canarias (5,8 puntos), Castilla y León (4,1 puntos) y Principado de Asturias (3,2 puntos).



Gráfico 29. Tasa de afiliación media por sexo, comunidad autónoma y periodo. Cohorte 2016-2017. CFGS.

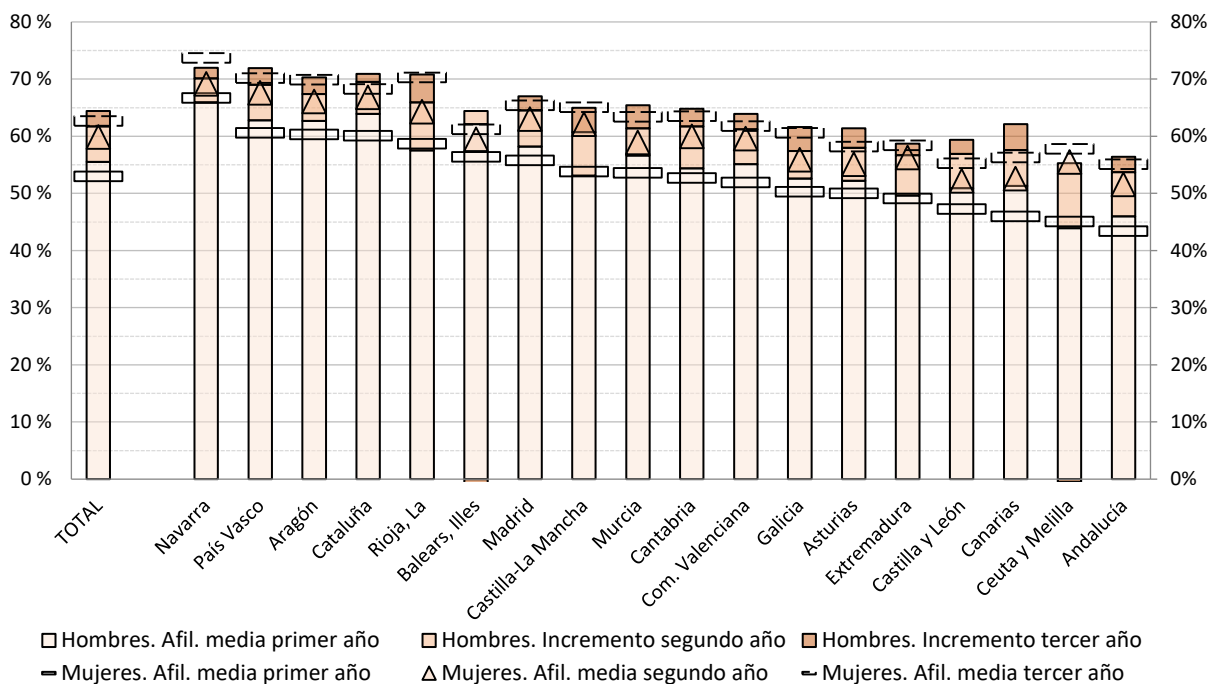

Nota: Las comunidades autónomas se presentan en orden descendente de los valores de la tasa de afiliación media en el primer año para las mujeres. En el gráfico se han omitido las etiquetas con los valores numéricos con el objetivo de facilitar la visualización de la información. Los datos se pueden consultar [aquí](#).

El Gráfico 30 muestra la tasa de afiliación media por nacionalidad y grupo de edad para la cohorte 2016-2017. Al igual que en Grado Medio, los titulados de nacionalidad española presentan una afiliación significativamente más alta, que llega al 50,9% en el primer año y 60,7% en el tercer año, frente al 42,6% y 49,1% respectivamente en los de nacionalidad extranjera. Esto supone una diferencia de 8,3 puntos en el primer año y 11,6 en el tercero. Las menores diferencias se observan en los que titulan con 20 y menos años, donde las tasas están más próximas (1,8 puntos más bajas en el primer año, y 4,5 más altas en el tercero), mientras que en el grupo de 23 y 24 años la diferencia en el primer año se sitúan en 14,2 puntos (59,6% frente a 45,4%), alcanzando 16,5 puntos en el tercero (68,5% frente a 52%). Las diferencias se van atenuando en los grupos de edades más altos.

Gráfico 30. Tasa de afiliación media por nacionalidad, grupo de edad y periodo. Cohorte 2016-2017. CFGS.

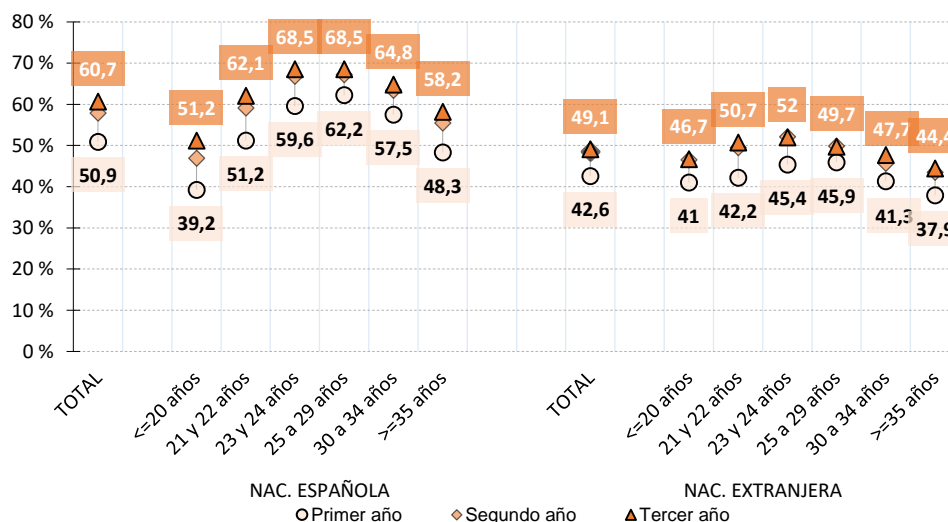



b. Afiliados por cuenta propia

En la *Tabla 7* se observa la evolución del porcentaje de afiliados por cuenta propia en Ciclos Formativos de Grado Superior, que al igual que en Grado Medio, para todos los periodos presenta una tendencia descendente a medida que se avanza en las cohortes, con valores que son muy parecidos. Dentro del corto plazo, en el primer año tras la graduación, el porcentaje se sitúa en el 2,8 para la cohorte 2016-2017, y en el paso del primer al segundo año se observa un ligero aumento de dicho porcentaje (0,7 puntos), incrementándose en la misma proporción en el paso al tercer año. Por sexos, también se observa una mayor propensión a la afiliación por cuenta propia en los hombres, así en la cohorte 2016-2017, presentan un porcentaje del 3,3% frente al 2,3% de las mujeres, siendo este porcentaje en el tercer año del 4,9% para los hombres y del 3,4% para las mujeres.

Tabla 7. Evolución del porcentaje de afiliados por cuenta propia por cohorte, sexo y periodo. CFGS.

	Ambos sexos			Hombres			Mujeres		
	Primer año	Segundo año	Tercer año	Primer año	Segundo año	Tercer año	Primer año	Segundo año	Tercer año
2011-2012	4,8	6,9	7,3	6,1	8,6	9,1	3,8	5,3	5,7
2012-2013	5,4	6,2	6,1	6,5	7,4	7,3	4,4	5,1	4,9
2013-2014	4,4	4,9	5,1	5,1	5,8	6,0	3,7	4,1	4,2
2014-2015	3,5	4,1	4,5	4,1	4,7	5,2	2,9	3,6	3,8
2015-2016	3,0	3,7	4,2	3,4	4,2	4,8	2,6	3,1	3,5
2016-2017	2,8	3,5	4,2	3,3	4,2	4,9	2,3	2,8	3,4
2017-2018	2,7	3,5	4,4	3,0	3,9	5,0	2,3	3,0	3,8

Por comunidad autónoma, (*Tabla 8*) el comportamiento es bastante homogéneo, con los porcentajes más altos para la cohorte 2016-2017 en el primer año para Aragón (4,1%), seguida de Comunitat Valenciana y Galicia (ambas 3,6%), correspondiendo el tercer año los valores más altos a Illes Balears (5,8%), Galicia (5,3%) y Extremadura (5,1%). Por sexos, la mayor diferencia entre hombres y mujeres en el primer año se observan en Galicia (4,5% frente a 2,7%), y en el tercero en Illes Balears (7,7% frente a 3,7%). Por otro lado, en Principado de Asturias, Extremadura y Comunidad Foral de Navarra los porcentajes de las mujeres afiliadas por cuenta propia son mayores que la de los hombres, situación que en el resto de comunidades autónomas suele ser la inversa, porcentajes más altos para los hombres que para las mujeres, generalmente en todos los años de seguimiento de la inserción.

Tabla 8. Porcentaje de afiliados por cuenta propia por comunidad autónoma, sexo y periodo. Cohorte 2016-2017. CFGS.

	Ambos sexos			Hombres			Mujeres		
	Primer año	Segundo año	Tercer año	Primer año	Segundo año	Tercer año	Primer año	Segundo año	Tercer año
TOTAL	2,8	3,5	4,2	3,3	4,2	4,9	2,3	2,8	3,4
Andalucía	3,3	3,8	4,7	3,9	4,5	5,4	2,7	3,1	4,0
Aragón	4,1	4,2	4,8	4,3	4,5	5,3	3,7	3,8	4,1
Asturias, Princ. de	2,4	3,7	4,6	2,1	3,2	3,5	2,7	4,2	5,6
Balears, Illes	3,3	4,2	5,8	4,6	5,6	7,7	..	2,9	3,7
Canarias	2,5	3,9	4,4	3,0	4,7	5,0	2,1	3,3	3,9
Cantabria	1,5	2,3	2,6	..	2,2	2,9
Castilla y León	2,9	3,3	3,9	..	3,6	4,6	3,0	2,9	3,1
Castilla-La Mancha	2,9	3,4	3,9	3,0	3,5	3,8	2,8	3,2	3,9
Cataluña	2,4	2,8	3,4	3,0	3,7	4,3	1,7	1,9	2,4
Com. Valenciana	3,6	4,5	4,9	4,1	5,5	5,9	3,0	3,4	3,9
Extremadura	3,5	4,5	5,1	3,2	4,0	4,8	3,9	5,0	5,3
Galicia	3,6	4,4	5,3	4,5	4,9	6,1	2,7	3,8	4,3
Madrid, Com. de	2,3	2,9	3,4	2,8	3,9	4,4	1,6	1,8	2,4
Murcia, Región de	2,4	3,2	4,1	2,9	3,4	4,4	2,0	3,0	3,8
Navarra, Com. Foral de	2,7	3,0	3,9	2,5	3,5	3,4	3,1	..	4,6
País Vasco	2,3	3,7	4,7	2,8	4,2	5,3	1,5	2,7	3,7
Rioja, La	2,5

"..": Dato no disponible por falta de representatividad.



En la *Tabla 9* se presenta la afiliación por cuenta propia por familia profesional para la cohorte 2016-2017. En este caso los porcentajes en el primer año varían, en un extremo, entre 7,3% en *Agraria* y 7,2% en *Imagen y Sonido*, situándose en el otro extremo *Química* (1,1%), *Fabricación Mecánica* (1,6%), e *Instalación y Mantenimiento* (1,8%). La situación en el tercer año está encabezada por *Imagen y Sonido* (10,8%), seguida de *Agraria* (9,9%) y de *Imagen Personal* (9,4%).

Tabla 9. Porcentaje de afiliados por cuenta propia por familia profesional, sexo y periodo. Cohorte 2016-2017. CFGS.

	Ambos sexos			Hombres			Mujeres		
	Primer año	Segundo año	Tercer año	Primer año	Segundo año	Tercer año	Primer año	Segundo año	Tercer año
TOTAL	2,8	3,5	4,2	4,1	4,7	5,2	2,9	3,6	3,8
Act. Físicas y Deportivas	2,4	3,1	4,0	3,2	4,6	4,6	2,6	2,2	3,0
Administración y Gestión	2,7	3,2	3,7	5,0	5,0	5,5	2,8	3,3	3,4
Agraria	7,3	8,5	9,9	8,1	9,8	10,8	..	6,6	6,4
Artes Gráficas	4,9	6,3	6,4	9,4
Comercio y Marketing	2,9	4,4	4,7	5,5	6,2	6,2	3,0	3,1	3,6
Edificación y Obra Civil	6,4	6,4	7,2	9,0	7,6	8,4	7,3
Electricidad y Electrónica	2,5	2,7	3,3	4,0	4,1	4,2
Energía y Agua	3,1	3,9	3,8	..	4,2	4,9
Fabricación Mecánica	1,6	3,5	4,6	1,8	2,7	3,3
Hostelería y Turismo	2,8	4,2	5,3	3,9	5,5	5,7	3,6	4,6	5,1
Imagen Personal	4,5	6,7	9,4	6,2	7,8	9,6
Imagen y Sonido	7,2	8,8	10,8	8,4	9,7	11,2	3,7	4,9	5,5
Industrias Alimentarias	4,0	3,2	5,1	9,2
Informática y Comunicaciones	2,3	2,4	2,5	3,2	3,2	3,8	2,0	2,5	2,3
Instalación y Mantenimiento	1,8	3,3	4,6	2,6	3,2	3,9	.	.	.
Marítimo-Pesquera	4,8	6,0	7,3	4,8	4,6	4,1
Química	1,1	1,4	1,4	..	3,3	3,5	2,1	..	1,6
Sanidad	2,7	3,1	3,6	6,0	5,9	6,9	2,7	3,4	3,3
Seguridad y Medio Ambiente	2,9	2,2	2,1	3,0	4,1	4,7	..	2,5	2,9
Serv. Sociocult. y a la Comunidad	1,9	2,2	2,9	2,5	3,1	3,4	2,5	3,2	3,2
Transp. y Manten. de Vehículos	3,1	4,4	5,5	4,7	5,2	5,7

"..": Dato no disponible por falta de representatividad.

c. Afiliados por cuenta ajena con contrato indefinido

En la *Tabla 10* se ofrece, para los graduados de Ciclos Formativos de Grado Superior, la evolución que el porcentaje de afiliados por cuenta ajena con contrato indefinido ha presentado. Se observa que, generalmente, en el segundo año tras la graduación se incrementa el porcentaje de afiliados con contrato indefinido respecto al primero y en el tercero respecto al segundo. Pero esta situación se ha visto truncada por el efecto de la pandemia en el mercado laboral, y así los resultados asociados a los años 2020 y 2021 (mes de marzo, en ambos casos) muestran descensos en el año posterior tras la graduación, lo que se puede observar para la cohorte 2016-2017 en el tercer año, que desciende 1,6 p.p. con respecto al segundo año, disminución que es de 4,9 p.p. para la cohorte 2017-2018.

Por sexo, se observa que los porcentajes de hombres afiliados por cuenta ajena con contrato indefinido son siempre superiores a los de las mujeres y esta diferencia se mantiene, incluso se incrementa ligeramente conforme lo hacen los porcentajes. Por ejemplo, para la cohorte de 2016-2017 existe una diferencia favorable a los hombres de 3,8 puntos el primer año, 5,9 puntos el segundo año y 7,9 el tercer año.



Tabla 10. Evolución del porcentaje de afiliados por cuenta ajena con contrato indefinido por cohorte, sexo y periodo. CFGS

	Ambos sexos			Hombres			Mujeres		
	Primer año	Segundo año	Tercer año	Primer año	Segundo año	Tercer año	Primer año	Segundo año	Tercer año
2011-2012	35,3	42,5	48,1	37,0	44,4	50,2	33,9	40,9	46,2
2012-2013	34,4	43,0	50,2	35,8	44,7	53,0	33,3	41,5	47,7
2013-2014	34,7	44,5	51,8	35,9	47,1	55,0	33,6	42,1	48,8
2014-2015	37,0	47,0	52,7	39,6	50,0	56,0	34,4	44,0	49,4
2015-2016	29,4	36,0	38,7	31,1	38,7	41,9	27,8	33,5	35,8
2016-2017	28,6	34,5	32,9	30,5	37,5	37,1	26,7	31,6	29,2
2017-2018	26,2	27,4	22,5	28,7	31,1	26,3	23,7	23,8	19,1

Por comunidad autónoma y considerada la cohorte 2016-2017, el porcentaje de afiliados con contrato indefinido a los tres años de titular (Tabla 11) presenta diferencias significativas. Los porcentajes más altos corresponden en el primer año tras la graduación Illes Balears (39,9%), Cataluña (36,5%), Comunidad de Madrid (35,7%) y Aragón (35,6%). En el extremo opuesto, se sitúan el conjunto de Ceuta y Melilla (17,0%), Andalucía (19,0%) y Principado de Asturias (20,8%). En el tercer año, se mantienen las posiciones relativas de las cuatro comunidades con mayores porcentajes de afiliados con contrato indefinido, mostrando una subida para todas ellas: Illes Balears (49,2%), Cataluña (41,8%), Comunidad de Madrid (40,6%) y Aragón (39,3%)

Por sexo, la mayor diferencia entre hombres y mujeres en el primer año se observa en Illes Balears (8,5 puntos más en hombres que en mujeres) y en el segundo y en el tercero en Comunidad de Madrid (9,6) y Castilla-La Mancha (13,8) respectivamente. Por otro lado, los porcentajes de mujeres son superiores en el primer año para La Rioja (4,1 puntos superior), Comunidad Foral de Navarra (3,2 puntos), Principado de Asturias (1,6 puntos) y Cantabria (1,2 puntos). Este mayor porcentaje se mantiene en La Rioja también en el segundo año y en Comunidad Foral de Navarra en los tres años.

Tabla 11. Porcentaje de afiliados por cuenta propia por sexo, Comunidad Autónoma y periodo. Cohorte 2016-2017. CFGS.

	Ambos sexos			Hombres			Mujeres		
	Primer año	Segundo año	Tercer año	Primer año	Segundo año	Tercer año	Primer año	Segundo año	Tercer año
TOTAL	28,6	34,5	32,9	30,5	37,5	37,1	26,7	31,6	29,2
Andalucía	19,0	24,5	23,9	21,1	28,4	28,2	17,2	21,2	20,3
Aragón	35,6	40,8	39,3	36,9	43,8	43,2	33,9	37,2	34,6
Asturias, Princ. de	20,8	26,1	26,6	20,1	26,3	28,6	21,7	25,8	24,9
Balears, Illes	39,9	51,4	49,2	44,3	55,2	52,5	35,8	48,2	46,5
Canarias	29,6	35,7	30,5	30,0	36,8	32,2	29,3	34,8	29,2
Cantabria	23,6	27,7	28,1	23,0	27,9	29,2	24,2	27,5	27,0
Castilla y León	26,8	33,7	32,5	27,1	35,7	36,5	26,5	31,8	29,0
Castilla-La Mancha	26,7	33,7	31,2	29,8	38,4	38,3	23,2	29,0	24,5
Cataluña	36,5	42,7	41,8	39,9	46,9	47,6	33,2	39,0	37,0
Com. Valenciana	29,0	36,6	35,2	30,7	39,4	38,7	27,4	34,1	32,1
Extremadura	21,3	26,1	25,3	23,9	29,5	31,2	18,9	23,0	20,2
Galicia	22,8	28,6	27,1	25,0	31,7	30,9	20,5	25,4	23,4
Madrid, Com. de	35,7	42,2	40,6	38,3	47,0	45,9	33,1	37,4	35,3
Murcia, Región de	27,4	35,3	34,1	31,1	39,3	38,4	23,8	31,4	30,4
Navarra, Com. Foral de	22,7	28,5	25,0	21,3	26,8	24,9	24,5	30,4	25,1
País Vasco	21,7	25,7	24,9	21,6	25,9	26,9	21,8	25,4	22,4
Rioja, La	25,2	35,8	33,3	23,1	31,4	34,5	27,2	40,0	32,4
Ceuta y Melilla	17,0	16,0	21,1	18,9	15,9	16,0	18,2



Por familia profesional (Tabla 12), los mayores porcentajes de afiliados con contrato indefinido en la cohorte 2016-2017 corresponden en el primer año a *Informática y Comunicaciones* (48,0%), seguida a bastante distancia por *Comercio y Marketing* (34,8%), *Marítimo-Pesquera* (32,8%) y *Artes Gráficas* (32,3%). En los años siguientes *Informática y Comunicaciones* incrementa su porcentaje y se destaca todavía más, con 62,6% en el segundo año y el 69,3% en el tercero. En el extremo inferior se sitúan en el primer año *Química* (17,9%), *Industrias Alimentarias* (20,1%) y *Agraria* (20,6%), correspondiendo el menor porcentaje en el tercer año a *Agraria* e *Industrias Alimentarias* (ambas con 21,7%) seguidas de *Química* (22,4%).

Tabla 12. Porcentaje de afiliados por cuenta ajena con contrato indefinido por familia profesional y periodo. Cohorte 2016-2017. CFGM.

	Primer año	Segundo año	Tercer año
TOTAL	28,6	34,5	32,9
Act. Físicas y Deportivas	25,3	30,3	31,0
Administración y Gestión	28,9	34,7	34,3
Agraria	20,6	25,9	21,7
Artes Gráficas	32,3	33,9	32,5
Comercio y Marketing	34,8	38,6	38,2
Edificación y Obra Civil	27,7	30,4	25,8
Electricidad y Electrónica	25,0	33,3	33,3
Energía y Agua	27,5	36,0	33,9
Fabricación Mecánica	21,4	27,9	27,7
Hostelería y Turismo	30,4	35,3	29,7
Imagen Personal	29,8	39,8	30,7
Imagen y Sonido	25,6	28,4	28,6
Industrias Alimentarias	20,1	29,1	21,7
Informática y Comunicaciones	48,0	62,6	69,3
Instalación y Mantenimiento	23,2	30,9	29,2
Marítimo-Pesquera	32,8	37,0	32,7
Química	17,9	21,3	22,4
Sanidad	28,5	33,0	27,3
Seguridad y Medio Ambiente	24,6	29,7	25,9
Serv. Sociocult. y a la Com.	22,3	25,6	25,1
Transp. y Manten. de Vehículos	29,9	39,7	37,7

d. Afiliados por cuenta ajena por tipo de jornada

En los gráficos de este apartado las barras coloreadas, en este caso de color marrón, corresponden a los cálculos en el primer año tras la graduación, mientras que las barras con fondo blanco corresponden a la información en el tercer año. Por otro lado, las barras cuyos bordes se representan con líneas continuas se refieren a la categoría de afiliados con contrato de jornada a tiempo completo, mientras que las que tienen líneas discontinuas indican los porcentajes con contrato a tiempo parcial de más de media jornada.

En el *Gráfico 31* se presentan los resultados para la cohorte 2016-2017 por grupo de edad y sexo. Tanto el comportamiento como las cifras por grupo de edad son similares a lo observado en Grado Medio, aumentando la proporción de afiliados con jornada a tiempo completo tanto con la edad como en el tiempo transcurrido desde la graduación, y variando en el primer año con la edad entre el 51,5% y el 71,8%, con un porcentaje del 63,9% para el total, que en el tercer año sube 5,7 puntos hasta el 69,6%, con un rango de variación entre el 58,0% y el 78,8%). Por edades, la única diferencia con Grado Medio es que en este caso el máximo por edad se alcanza en el grupo de 30 a 34 años, disminuyendo ligeramente en el grupo de mayor edad (35 y más años). Por otro lado, la proporción con jornada a tiempo parcial de más de media jornada es,



como en Grado Medio bastante estable, tanto en los grupos de edad como en el tiempo, situándose alrededor del 15%, con una variación por edad ligeramente mayor en el tercer año (entre 12,2% y 16,2%) que en el primero (entre 13,7% y 16,7%).

Por sexos, los hombres presentan porcentajes de afiliados con jornada a tiempo completo superiores a los de las mujeres, con diferencias mayores que las observadas en Grado Medio en el primer año 21,4 puntos porcentuales (74,2% para los hombres y 52,8% para las mujeres), frente a los 17,0 puntos porcentuales en Grado Medio, diferencia que desciende en el tercer año a 20,0 puntos porcentuales (79,3% y 59,3% respectivamente), mientras que el porcentaje con contrato parcial de más de media jornada en las mujeres está alrededor del 20% (20,9% en el primer año y 19,6% en el tercero), y en los hombres alrededor del 10% (10,1% y 9,3% respectivamente).

Gráfico 31. Porcentaje de afiliados según el tipo de jornada por grupo de edad, sexo y periodo. Cohorte 2016-2017. CFGS.

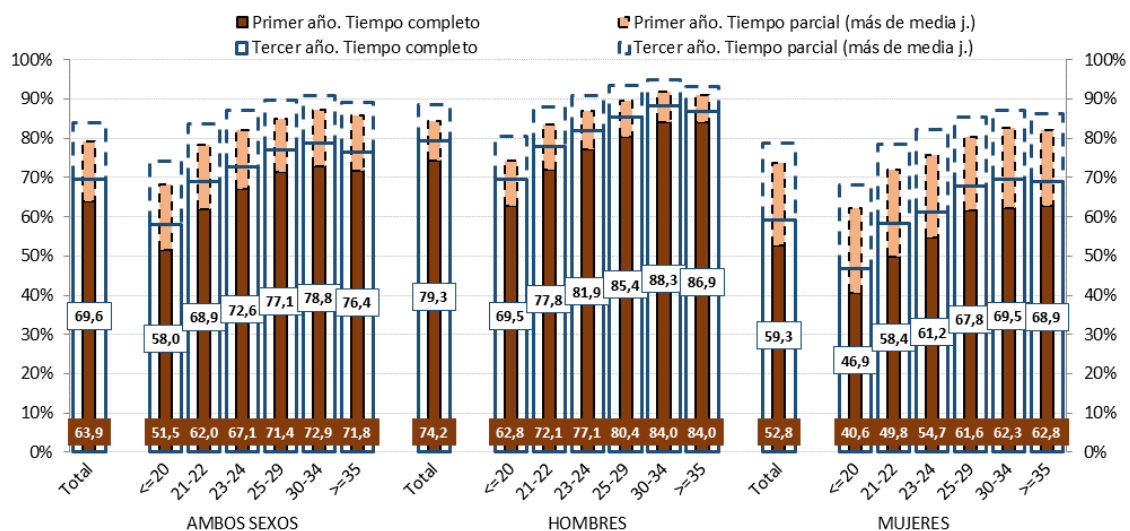

Por comunidad autónoma (Gráfico 32), los porcentajes muestran igualmente cierta homogeneidad. Así, para la cohorte 2016-2017, donde la proporción con jornada a tiempo completo en el primer año alcanza el máximo en Comunidad Foral de Navarra (73,8%), en trece comunidades autónomas el porcentaje está entre el 62,5% y el 72,1%, mientras que en, Cataluña, Andalucía y Comunitat Valenciana se sitúa por encima del 50% (58,7%, 59,7% y 61,7% respectivamente). Destaca de nuevo la situación peculiar de Ceuta y Melilla, donde se queda en el 45,8%, si bien el porcentaje a tiempo parcial de más de media jornada es el más alto, 36,7% puntos frente a 15,3% para el total. También es en este caso donde más aumenta el porcentaje con jornada a tiempo completo al llegar al tercer año (19,6 puntos porcentuales). El valor más alto corresponde a Comunidad Foral de Navarra (77,5%), País Vasco y Aragón (75,7% en ambas comunidades).



Gráfico 32. Porcentaje de afiliados según el tipo de jornada por comunidad autónoma y periodo. Cohorte 2016-2017. CFGS.

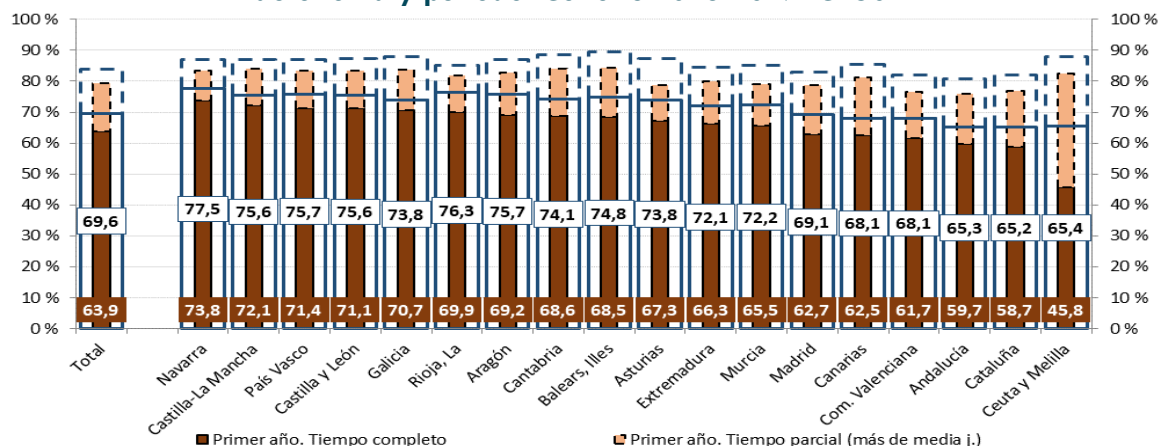

Nota: Las comunidades autónomas están ordenados en valor decreciente del porcentaje de afiliados con jornada a tiempo completo en el primer año.

Por familia profesional (Gráfico 33), la heterogeneidad es más clara. Así, para la cohorte 2016-2017, los porcentajes de afiliados con jornada a tiempo completo más altos se observan en general en familias con alta afiliación y mayor incidencia de la contratación indefinida, situándose ya por encima del 95% en el primer año: *Instalación y Mantenimiento* (95,1% en el primero y 94,7% en el tercero) y *Fabricación Mecánica* (91,5% y 92,4% respectivamente). También por encima del 90% en el tercer año *Electricidad y Electrónica* (88,6% y 91,7%), situándose en ese periodo otras siete familias profesionales por encima del 80%, incluida *Agraria* (80,3%), con porcentajes modestos de afiliación y contratación indefinida. De manera paralela, en el extremo opuesto, con porcentajes de jornada a tiempo completo que no superan el 55% en ambos periodos se encuentran familias con menor afiliación y contratación indefinida: *Actividades Físicas y Deportivas* (24,9% en el primer año y 34,2% en el tercero) y *Servicios Socioculturales y a la Comunidad* (35,9% y 42,6%). Dentro de este grupo también estaría *Imagen Personal* (48,2% y 53,4%), aunque en este caso tiene una afiliación y contratación indefinida en valores medios. Por otro lado, algunas de estas familias profesionales presentan porcentajes de afiliados con contrato a tiempo parcial de más de media jornada próximos al 25%, como *Servicios Socioculturales y a la Comunidad* (25,8% en el primer año y 25,0% en el tercero) o *Imagen Personal* (24,6% y 27,2% respectivamente).

Gráfico 33. Porcentaje de afiliados según el tipo de jornada por familia profesional y periodo. Cohorte 2016-2017. CFGS.

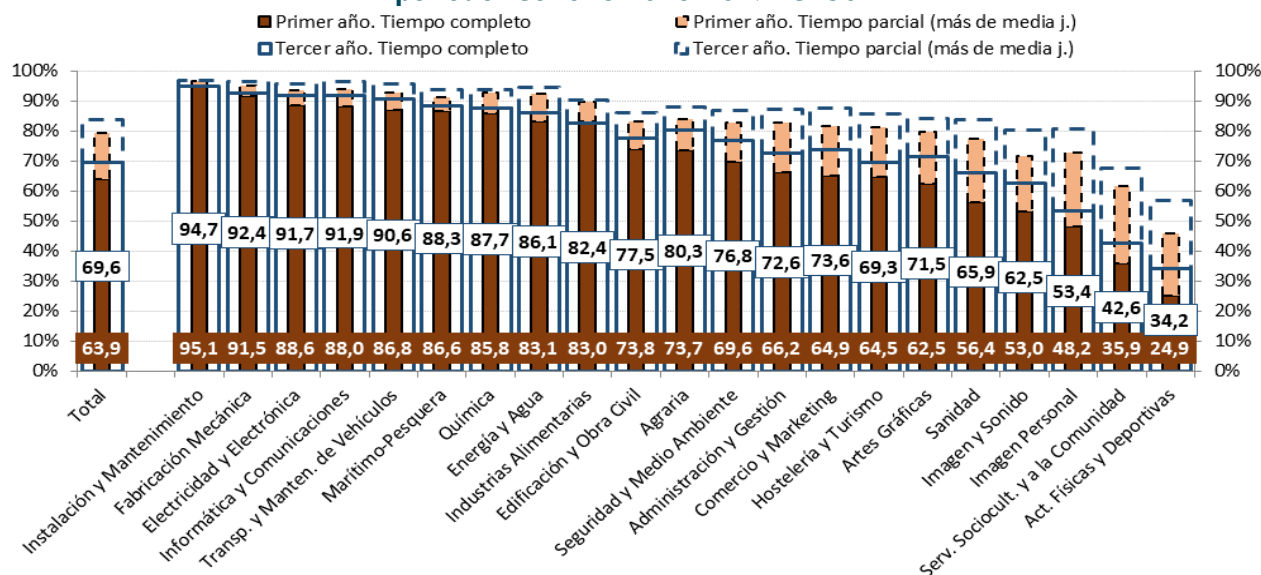

Nota: Las familias profesionales, están ordenados en valor decreciente del porcentaje de afiliados con jornada a tiempo completo en el primer año.



Con respecto a la nacionalidad (Gráfico 34), los porcentajes de afiliados con jornada a tiempo completo, a diferencia de lo que sucede en Grado Medio, son algo más bajos en el primer año para los titulados de nacionalidad española, 63,8% frente a 67,1% en los titulados de nacionalidad extranjera, permaneciendo estable la diferencia al llegar al tercer año (69,5% frente a 72,8%). Por sexos, aunque los porcentajes de mujeres con jornada a tiempo completo son más bajos que los de los hombres, las diferencias por nacionalidad son mayores, 7,7 puntos porcentuales en el primer año (52,5% las de nacionalidad española, frente a 60,2% las de nacionalidad extranjera), y 6,7 p.p. en el tercero (59,1% frente a 65,8%).

Gráfico 34. Porcentaje de afiliados según el tipo de jornada por sexo, nacionalidad y periodo. Cohorte 2016-2017. CFGS.

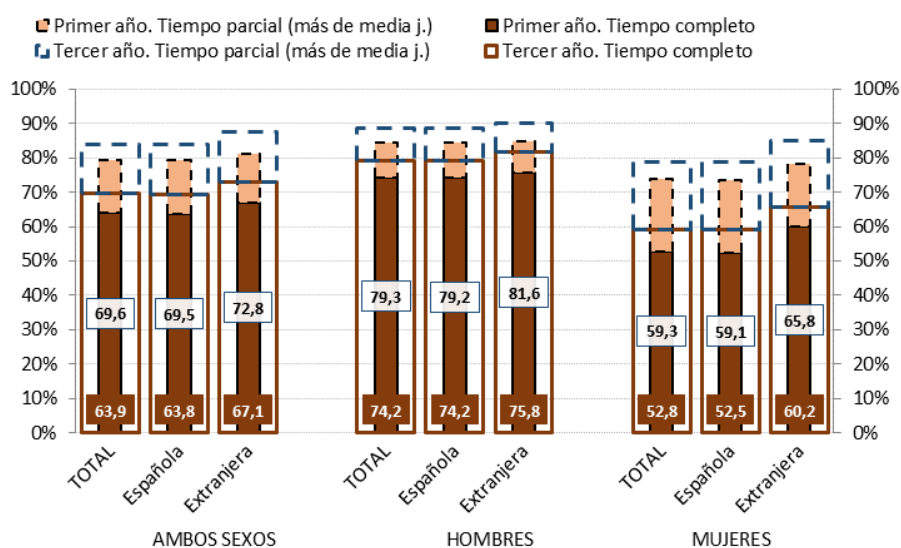

e. Afiliados por cuenta ajena por grupo de cotización

En los gráficos de este apartado las barras se encuentran apiladas en orden descendente (de acuerdo a su numeración) de los grupos de cotización (ver definición), de manera que los grupos que están asociados al desempeño de tareas que requieren menor cualificación se encuentran en la parte inferior, con fondo más oscuro, mientras que los grupos relacionados con un nivel educativo más alto se sitúan en la parte superior, con fondo blanco.

En el Gráfico 35 se muestra la distribución por grupos de cotización en el primer y tercer año de la cohorte 2016-2017 para el total y los distintos grupos de edad. En el primer año, la mayor proporción corresponde al grupo de Auxiliares Administrativos (Grupo 7), que suponen el 23,8%, seguido del grupo de Oficiales Administrativos (Grupo 5; 15,6%), el grupo de Subalternos (Grupo 6; 14,0%), los grupos asociados a los niveles educativos más altos y con experiencia (Grupos 1 a 4; 15,3%), el Grupo 9 (Oficiales de tercera y Especialistas; 14,8%) y los grupos que requieren menor cualificación, Grupos 10 y 11 (Peones y trabajadores menores de 18 años; 11,6%). Al llegar al tercer año, se observa una disminución significativa en los grupos más bajos (-5,5 puntos porcentuales en su conjunto), que pasan entre ambos a representar el 20,9%, mientras que la proporción de los grupos más altos, Grupos 1-4 y Grupo 5, aumenta en 5,7 puntos porcentuales, hasta representar conjuntamente el 36,6%.

Para los grupos de edad más jóvenes, hasta los 23 años, la estructura y la evolución son similares, observándose en general, según avanza la edad, un trasvase entre los grupos por la parte superior, ganando peso los grupos más altos, y por la parte inferior reduciéndose la proporción de los afiliados en los grupos más bajos. Así, en el primer año los grupos altos representan conjuntamente en los más jóvenes el 28,4%, y en los más mayores alrededor de 8 puntos porcentuales más (36,6%), mientras que la situación se invierte en una magnitud similar en



los grupos más bajos, representando en los más jóvenes el 29,0% y en los más mayores el 19,7%. Al pasar al tercer el año, el peso de los grupos altos aumenta hasta 33,9% en los más jóvenes y en los mayores hasta el 42,6%, mientras que los más bajos representan el 23,6% y el 14,6% respectivamente.

Gráfico 35. Distribución de los afiliados según el grupo de cotización por grupo de edad y periodo. Cohorte 2016-2017. CFGS.

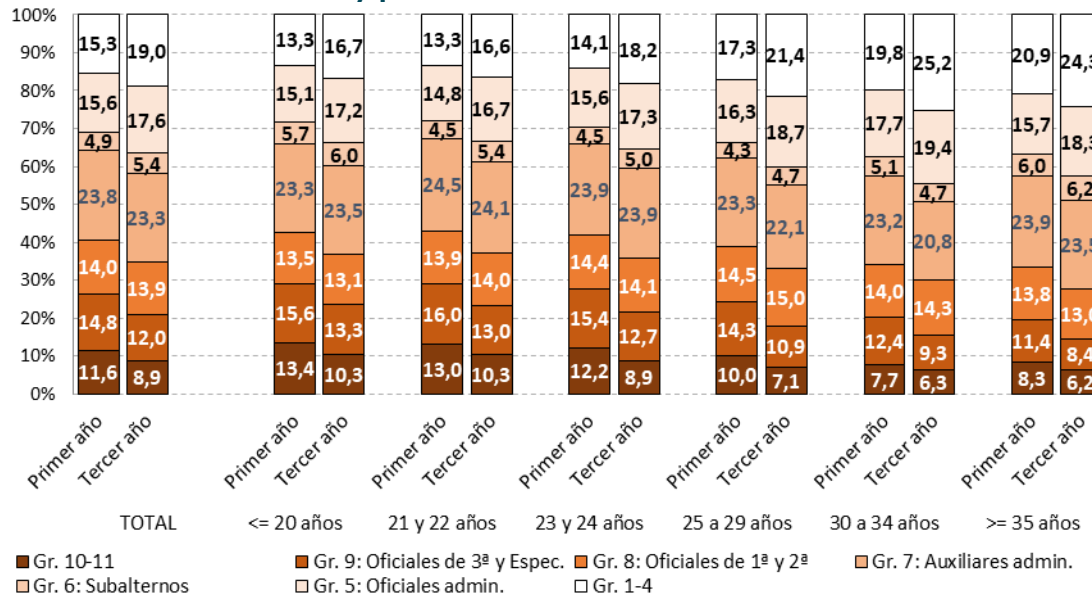

Por comunidad autónoma (Gráfico 36), la estructura de grupos de cotización en el segundo año para la cohorte 2016-2017, presenta diferencias significativas. Así, mientras el porcentaje de los grupos más altos (Gr.1-4 y Oficiales administrativos) supera el 40% en el conjunto de las Ciudades Autónomas de Ceuta y Melilla y en Comunidad de Madrid (52,9% y 42,8% respectivamente), en Canarias y Comunidad Foral de Navarra está por debajo del 29% (28,4% y 28,5% respectivamente). También se observan diferencias en el grupo de Auxiliares administrativos, por un lado, alrededor del 30% en Canarias (29,0%), y por otro lado sin superar el 17% en Comunidad Foral de Navarra (16,7%), donde la proporción de la siguiente categoría, Oficiales de primera y segunda, casi alcanza el 19% (18,9%).

Gráfico 36. Distribución de los afiliados según el grupo de cotización en el segundo año por comunidad autónoma. Cohorte 2016-2017. CFGS.

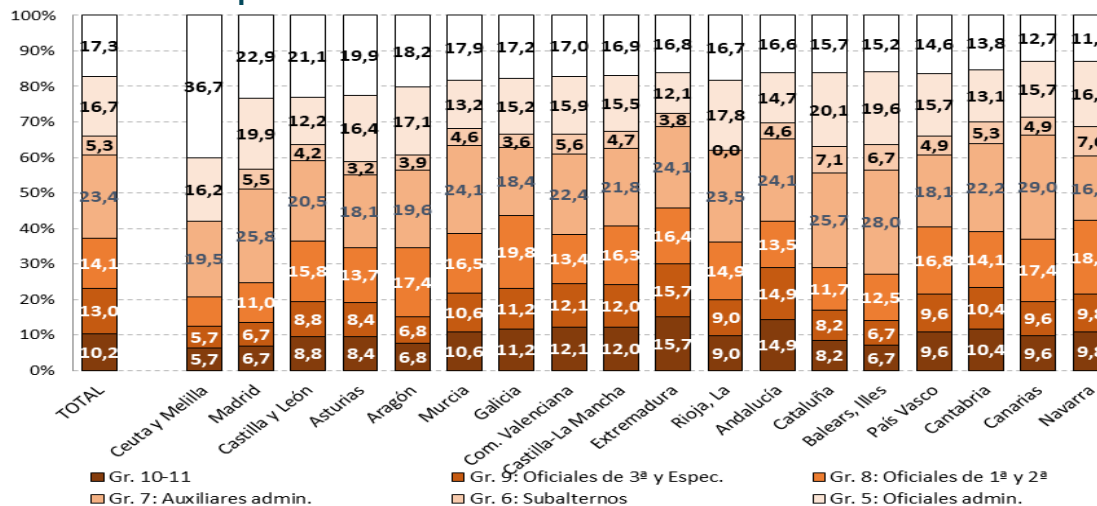

Nota: Se muestran las comunidades autónomas ordenadas en valor descendente del porcentaje de afiliados en los grupos más altos (Gr. 1-4).



La heterogeneidad es también evidente por familia profesional (Gráfico 37). Así, mientras en *Informática y Comunicaciones* el porcentaje del grupo más alto (Gr.1-4) supera claramente el 40% (43,8%, más de doble que en el total, 17,3%) y el siguiente, *Oficiales administrativos*, está próximo al 24% (23,1%, casi 7 puntos más que el total, 16,7%), llegando entre ambos al 66,9%, esta suma no llega al 14% en *Transporte y Mantenimiento de Vehículos* (13,6%) y en *Instalación y Mantenimiento* (14,9%), coincidiendo en estas familias unos porcentajes altos de *Oficiales de Tercera y Especialistas*, 31,4% y 30,4% respectivamente (aunque el máximo se alcanza en *Fabricación Mecánica*, 37,7%), y de *Oficiales de primera y segunda* (38,4% y 31,2% respectivamente), que también es alto en *Electricidad y Electrónica* (32,5%). Los valores más altos en el grupo de *Auxiliares administrativos* corresponden a *Administración y Gestión* (48,4%), casi el doble del total (23,4%) y en *Comercio y Marketing* (39,8%), mientras que en el grupo más bajo (Gr. 10-11) se observa, al igual que en *Grado Medio*, en *Agraria* (26,0%) y en menor medida en *Industrias Alimentarias* (22,3%). El grupo de *Subalternos* está sobrerrepresentado principalmente en las mismas familias profesionales que en *Grado Medio*, aunque su porcentaje es en este caso bastante inferior: *Sanidad* (10,6%) y *Servicios Socioculturales y a la Comunidad* (9,6%).

Gráfico 37. Distribución de los afiliados según el grupo de cotización en el segundo año por familia profesional. Cohorte 2016-2017. CFGS.

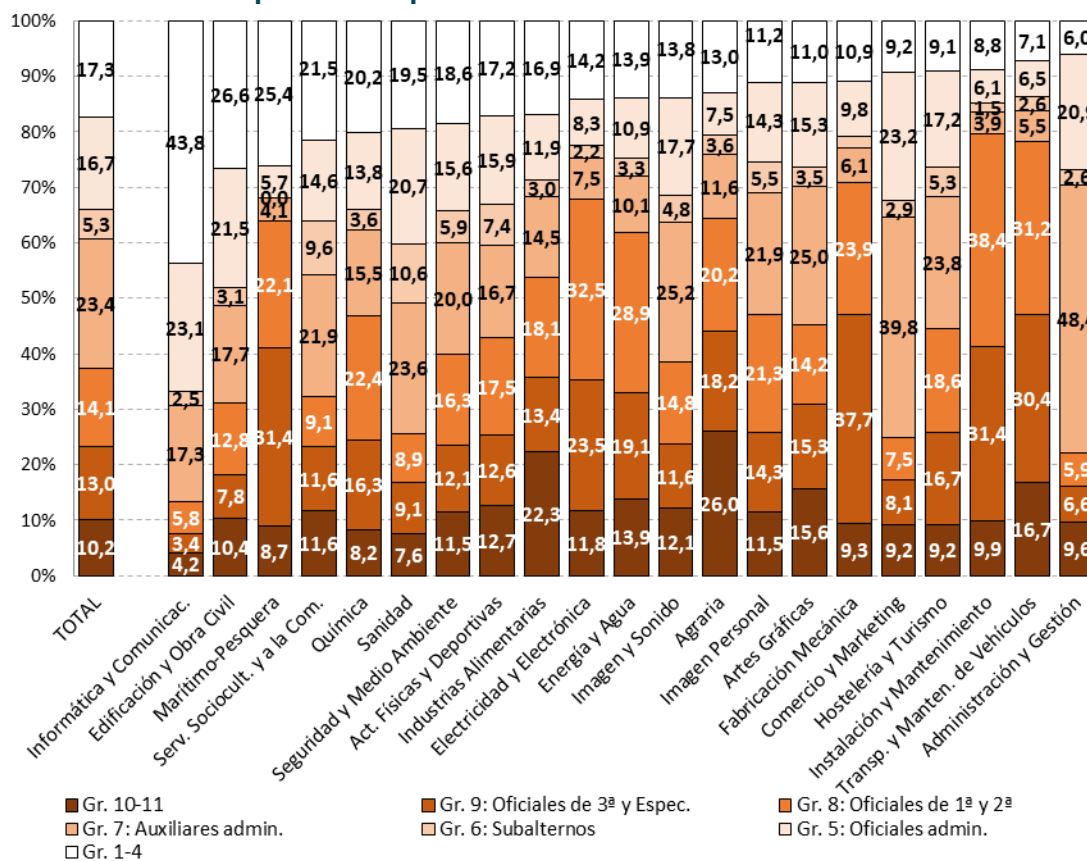

Nota: Se muestran las familias profesionales con información disponible ordenadas en valor descendente del porcentaje de afiliados en los grupos más altos (Gr. 1-4).

El Gráfico 38 muestra la evolución a lo largo de los periodos posteriores a la titulación de la distribución de los grupos de cotización por sexos. Se observa que, también en consonancia con la diferente distribución de hombres y mujeres a lo largo de las familias profesionales, las mujeres presentan porcentajes significativamente menores en los grupos de *Oficiales de primera y segunda* y de *Oficiales de tercera y Especialistas*, con diferencias que para la cohorte 2016-2017 se sitúan en el primer año en 7,8 puntos (10,0% frente a 17,8%) y 6,8 puntos (11,3% frente a 18,1%) respectivamente, aumentando a 9,7 puntos de diferencia en el tercer año en el caso de los *Oficiales de primera y segunda* y disminuyendo a 5,8 puntos en los *Oficiales de tercera y Especialistas*. Aunque en bastante menor medida, los porcentajes en el grupo más bajo son mayores en el caso de los hombres. Por el contrario, los porcentajes de mujeres en el grupo de



Auxiliares administrativos superan a los de los hombres en 13,9 puntos en el primer año (31,0% frente a 17,1%) y 14,8 puntos en el tercero (30,9% frente a 16,1%), y en menor medida en el grupo de Oficiales Administrativos y en el de Subalternos. Por último, las proporciones en el grupo más alto son bastante similares.

Gráfico 38. Distribución de los afiliados por cuenta ajena según el grupo de cotización por sexo y periodo. Cohorte 2016-2017. CFGS.

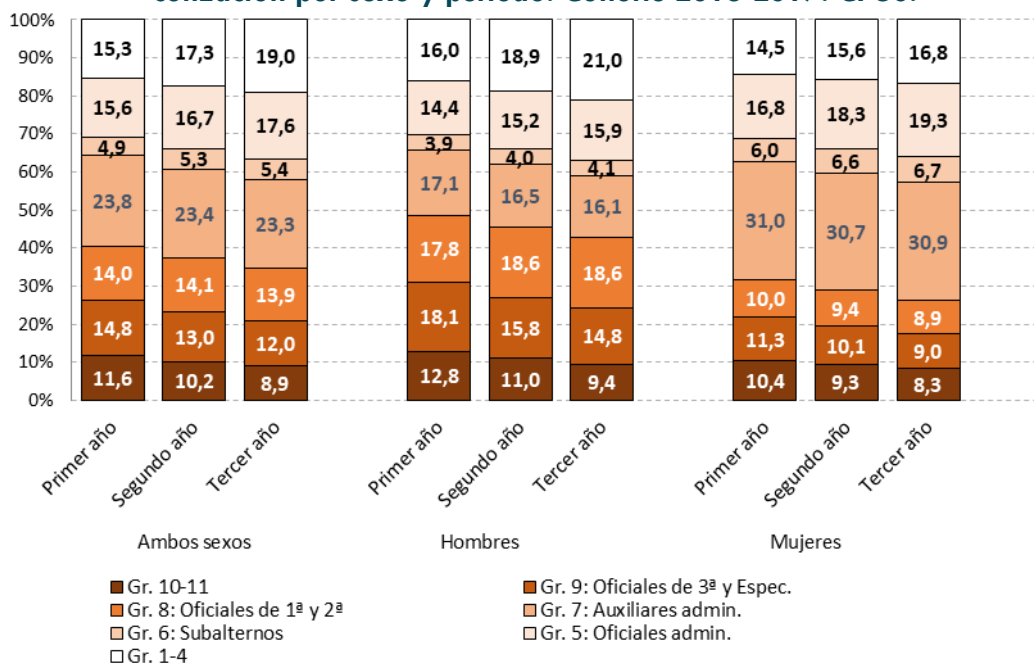

Por nacionalidad (Gráfico 39), las diferencias en Grado Superior son reducidas. Los titulados de nacionalidad extranjera presentan porcentajes algo más altos que los titulados de nacionalidad española principalmente en el grupo de Auxiliares administrativos 2,3 puntos porcentuales en el primer año (26,0% frente a 23,7%) que aumenta a 2,6 en el tercero (25,8% frente a 23,2%). Por el contrario, los porcentajes en el grupo más alto (Gr. 1-4) son ligeramente más bajos, 2,7 puntos porcentuales menos (12,7%, frente a 15,4%) en el primer año, y 4,4 puntos porcentuales en el tercer año (14,7% frente a 19,1%).

Gráfico 39. Distribución de los afiliados según el grupo de cotización por nacionalidad y periodo. Cohorte 2016-2017. CFGS.

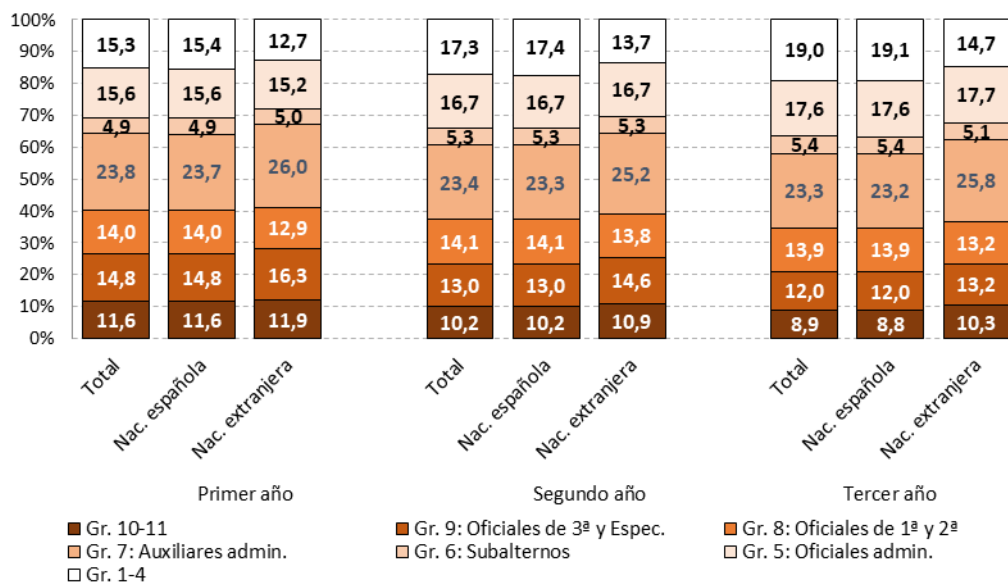



f. Base de cotización de los afiliados por cuenta ajena

En los gráficos de este apartado las barras representan los quintiles centrales de la distribución de la Base de cotización de los afiliados por cuenta ajena con contrato de jornada a tiempo completo (ver definición): segundo, tercer y cuarto quintil, mientras que los puntos representados por rombos corresponden a la Base de cotización media, y los representados por rectángulos los límites superiores del primer quintil y del cuarto quintil, de manera que este último representa también el límite inferior de la base de cotización asociada a los titulados con la base más alta.

Las distribuciones de las bases de cotización presentan una tendencia creciente tanto con la edad, como con el periodo tras la graduación, sin variaciones importantes en lo que respecta a su homogeneidad. Así, para la cohorte 2016-2017 (*Gráfico 40*), en el primer año la Base de cotización media se sitúa para el total en 17.182 euros, 675 euros más que en Grado Medio para la misma cohorte. Al llegar al tercer año la Base media aumenta en 5.008 euros, (frente a los 3.689 euros que aumenta en Grado Medio), hasta llegar a 22.190 euros (20.196 en Grado Medio). Los límites de los quintiles aumentan en cantidades similares, entre 4.000 y 6.100 euros según el quintil. La homogeneidad general de la distribución se mantiene sin grandes variaciones (la diferencia entre el límite del 20% con la base más alta y el 20% con la base más baja pasa de 9.524 euros a 11.544 euros), y la amplitud del quintil central (el tercero), que es la diferencia entre su límite superior e inferior, pasa de 2.816 a 3.194 euros. Por edades, las Bases medias varían en el primer año entre 16.036 y 20.777 euros, y entre 21.083 y 24.701 euros en el tercero, con aumentos algo superiores en las edades 23-24 y 25-29 años (5.305 y 5.451 euros respectivamente, frente al resto de grupos que aumentan alrededor de 4.900 euros o 4.000 para los más mayores).

Gráfico 40. Distribución de las bases de cotización por grupo de edad y periodo. Cohorte 2016-2017. CFGS.

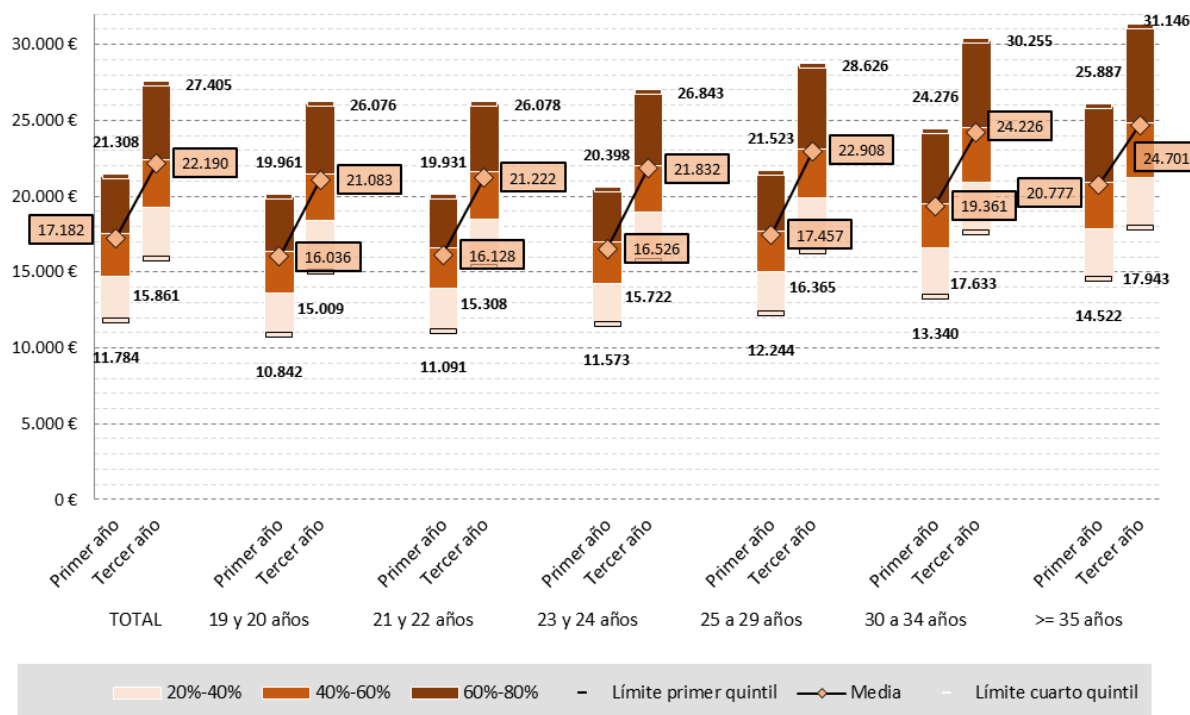

Por comunidad autónoma, las distribuciones de las Bases de cotización en el segundo año para la cohorte 2016-2017 (*Gráfico 41*) presentan un mayor grado de heterogeneidad. Con respecto a las Bases medias, los valores más altos, en miles de euros, se observan, al igual que en Grado Medio, en País Vasco, 22,4 (en Grado Medio es 20,7 miles de euros) y Comunidad Foral de



Navarra, 21,6 (en Grado Medio 21,4). Por encima de 20.000 euros se sitúan también Cataluña (20,9) y Ceuta y Melilla (20,4). La menor homogeneidad general se observa en País Vasco (13,1 miles de euros de diferencia entre el límite del primer y del cuarto quintil), Principado de Asturias (11,0) y la Comunidad Foral de Navarra (10,7). En el extremo opuesto se sitúan Extremadura, con 16,7 miles de euros (15,2 en Grado Medio), Canarias, 17,3 (16,5 en Grado Medio), y Andalucía, 17,3 (16,5 en Grado Medio), siendo Canarias y la Ciudades Autónomas de Ceuta y Melilla, junto a Illes Balears las más homogéneas en términos generales (alrededor de 7.000 de euros de diferencia).

Gráfico 41. Distribución de las bases de cotización por comunidades autónomas en el segundo año. Cohorte 2016-2017. CFGS.

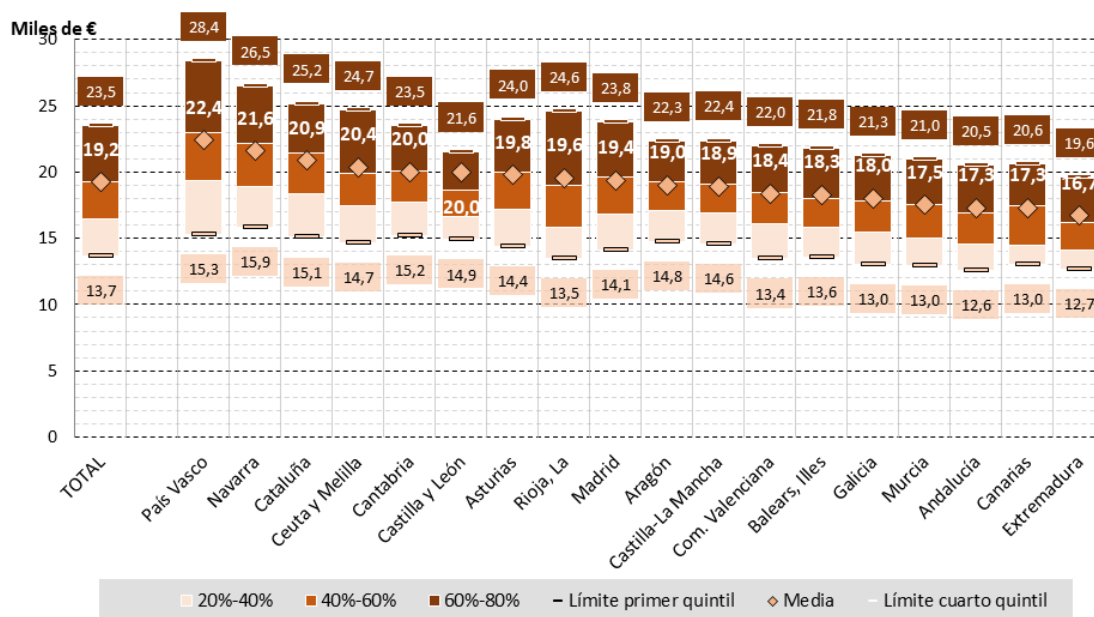

Nota: Las comunidades autónomas se muestran ordenadas en valor descendente de la Base de cotización media.

Por familia profesional (Gráfico 42), las bases medias más altas en el segundo año, para la cohorte 2016-2017, se observan también en *Marítimo-Pesquera*, 24,9 miles de euros, (19,9 en Grado Medio), *Química*, 24,2, (19,7 en Grado Medio), *Instalación y Mantenimiento*, 23,8 miles de euros (19,7 en Grado Medio) y *Fabricación Mecánica*, 23,7 miles de euros (20,2 en Grado Medio). Destaca la heterogeneidad de *Marítimo-Pesquera*, casi 20.000 euros de diferencia entre los límites del cuarto y del primer quintil, y *Química* (16,2 miles de euros de diferencia). En el extremo inferior se sitúan *Imagen Personal*, 15,8 miles de euros (14,2 en Grado Medio) y *Administración y Gestión*, 16,8 miles de euros (15,6 en Grado Medio).



Gráfico 42. Distribución de las bases de cotización por familia profesional en el segundo año. Cohorte 2016-2017. CFGS.

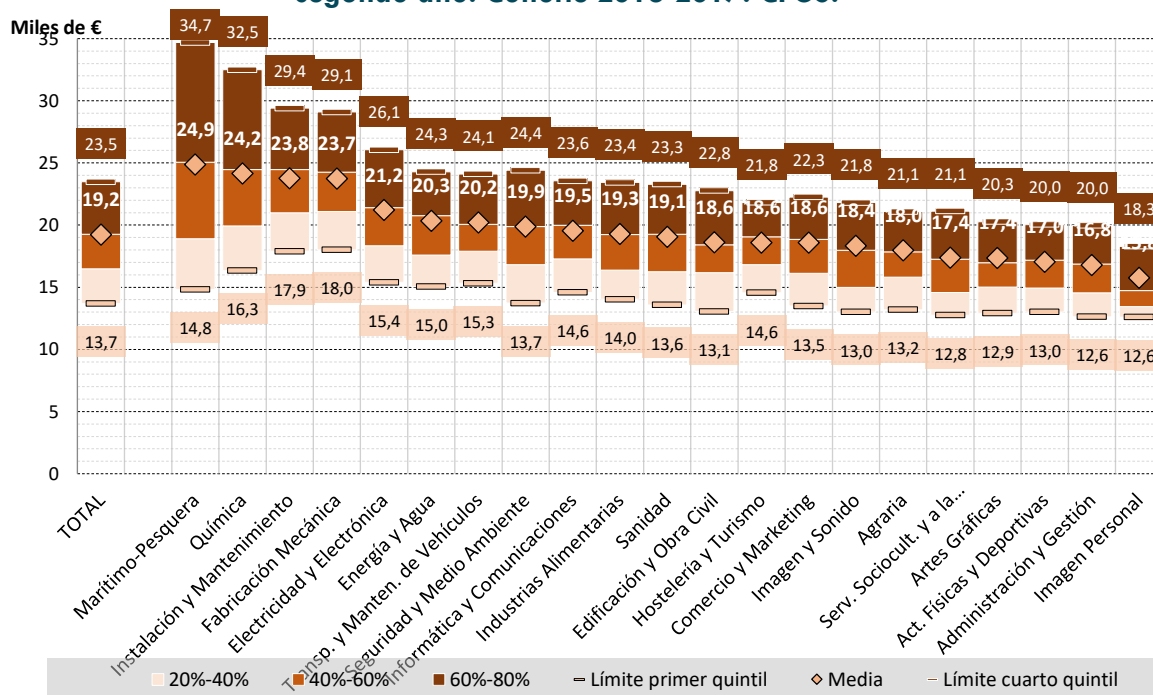

Nota: Las familias profesionales con información disponible se muestran ordenadas en valor descendente de la Base de cotización media.

En lo que respecta a la evolución a lo largo de los periodos, por sexo, para la cohorte 2016-2017 (Gráfico 43), en lo que se refiere al sexo, los hombres presentan bases de cotización mayores que las mujeres, con diferencias algo mayores que las que se observan en Grado Medio. Así, en el primer año, la diferencia en la base media es de 1,7 miles de euros (17,9 frente a 16,1), aumentando en el segundo año a 2,5 miles de euros (20,2 frente a 17,8), y 2,4 en el tercero (23,2 frente a 20,8). También las diferencias entre los límites de los quintiles de las distribuciones para los hombres y para las mujeres se incrementan con el periodo, por la menor progresión de las bases de cotización en las mujeres. Para el límite del primer quintil la diferencia pasa de 1,0 miles de euros en el primer año (12,1 en los hombres y 11,1 en las mujeres) a 1,8 miles de euros en el tercer año (16,7 frente a 14,9), aumentando en los quintiles superiores (entre 2,2 y 3,3 miles de euros para el límite del cuarto quintil).

Gráfico 43. Evolución de las bases de cotización por periodo y sexo. Cohorte 2016-2017. CFGS.

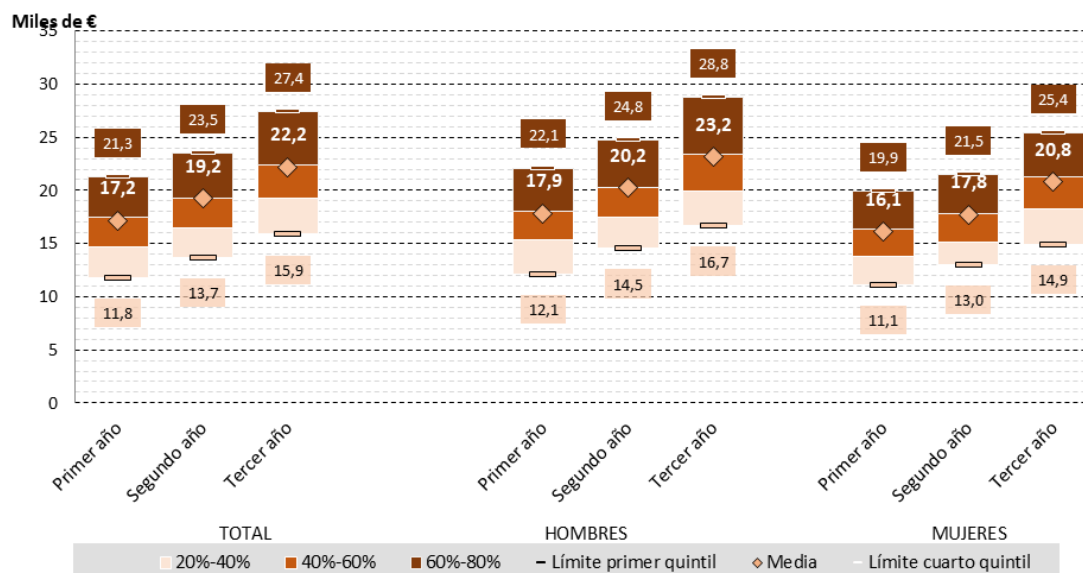



Por último, en el Gráfico 44 se muestra la evolución a lo largo de las cohortes de las distribuciones de las bases de cotización en el tercer año, con una tendencia creciente, observándose para las bases medias, en lo que respecta a las diferencias por sexo, un ligero incremento al avanzar en las cohortes (3,0 miles de euros de diferencia a favor de los hombres para la cohorte 2014-2015 y 2,4 miles euros para la cohorte 2016-2017). Por nacionalidad, la diferencia fluctúa entre 0,7 miles de euros a favor de los titulados de nacionalidad española en la cohorte 2014-2015 y 1,1 para la cohorte 2015-2016).

Gráfico 44. Evolución de las bases de cotización en el tercer año por cohorte, según sexo y nacionalidad. CFGS.

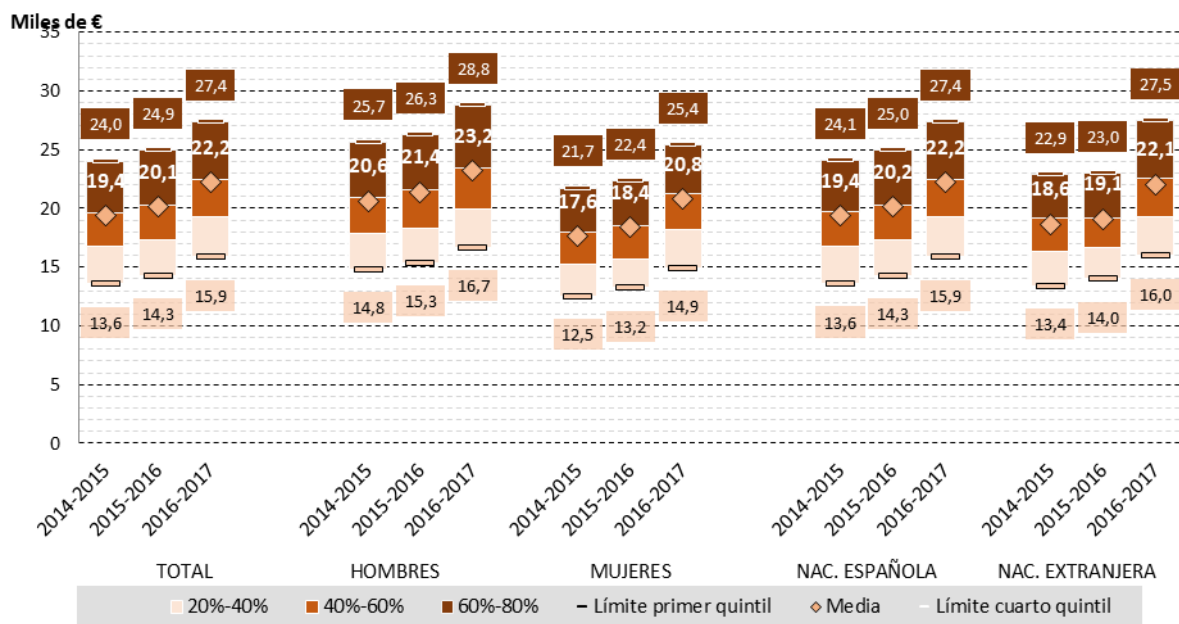

g. Afiliados por rama de actividad principal

En el gráfico 45 se presenta la distribución de los graduados en Grado Superior 2017-2018 según la actividad principal de la empresa en la que en el segundo año la persona lleva a cabo su actividad profesional, por comunidad autónoma de graduación.

Para el total nacional, las ramas de actividad donde trabajan mayores porcentajes de los graduados de Grado Superior afiliados en el segundo año, son Comercio y reparación de vehículos (16,4%) y Actividades Sanitarias y Servicios sociales (12,5%), intercambiando sus posiciones con respecto a los afiliados graduados en Grado Medio, y seguidas de las ramas de Industria Manufacturera (11,6%), Hostelería (9,1%) e Información y Comunicaciones (9,0%).

Por comunidad autónoma, la situación es más heterogénea que en el Grado Medio respecto a las ramas de actividad con mayores porcentajes. La rama de Comercio y reparación de vehículos presenta los mayores valores en varias de ellas, destacando Canarias y Comunitat Valenciana, ambas con 19,0%, seguidas de Cataluña, 17,6%. También existen porcentajes muy significativos asociados a otras ramas, por ejemplo, la rama de Industria Manufacturera presenta porcentajes superiores a los mencionados en Comunidad Foral de Navarra (29,0%), País Vasco (27,0%) y La Rioja (24,4%), siendo la rama más representativa en estas tres comunidades y también en otras comunidades. Las comunidades con los mayores porcentajes de afiliados en la rama de Actividades



Sanitarias y Servicios sociales son Cataluña (17,0%), Illes Balears (15,2%) y Andalucía (14,8%), pero en ninguna de estas comunidades significa el mayor porcentaje.

Gráfico 45. Distribución de las afiliaciones según la actividad principal de la empresa y comunidad autónoma en el segundo año. Cohorte 2017-18. CFGS

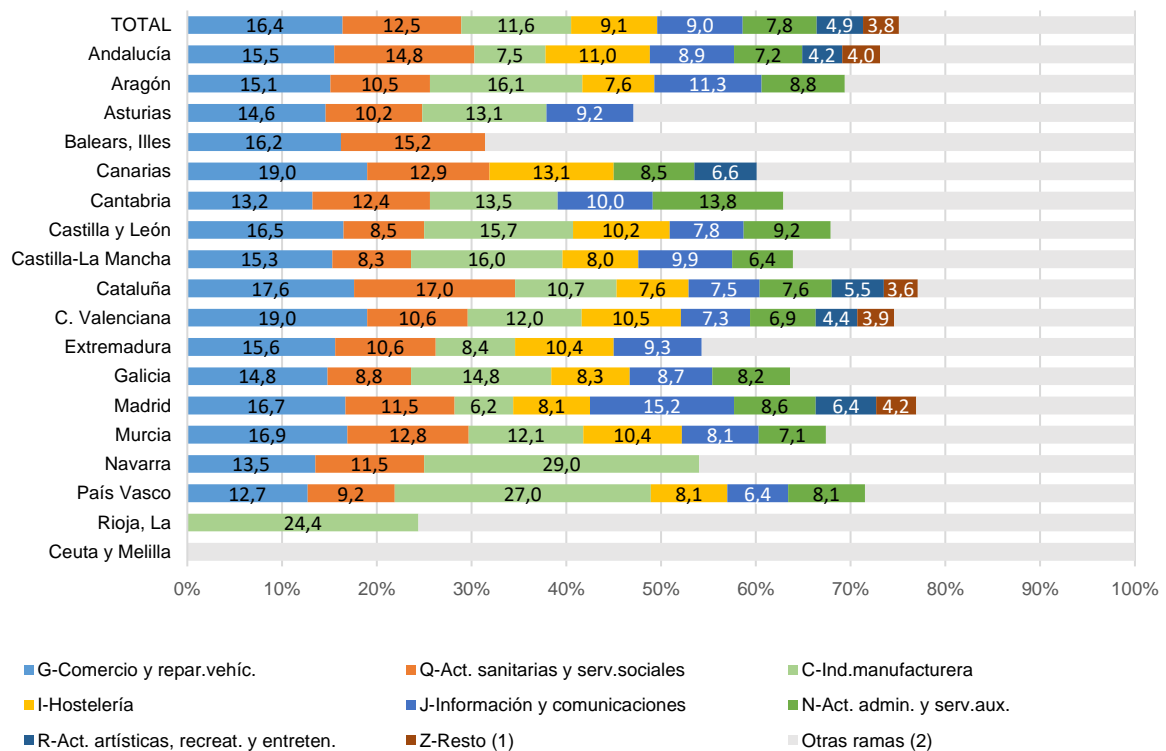

(1) Incluye las ramas de: B Industrias extractivas; D Suministro de energía eléctrica, gas, vapor y aire acondicionado; E Suministro de agua, actividades de saneamiento, gestión de residuos y descontaminación; L Actividades inmobiliarias; S Otros servicios; T Actividades de los hogares como empleadores de personal doméstico; actividades de los hogares como productores de bienes y servicios para uso propio; y U Actividades de organizaciones y organismos extraterritoriales.

(2) Agrupa a las ramas: A-Agricultura, ganadería, silvicultura y pesca; F-Construcción; H Transporte y almacenamiento; K Actividades financieras y de seguros; M Actividades profesionales, científicas y técnicas; O-Administraciones Públicas y defensa, Seguridad Social obligatoria; y P Educación.

En el gráfico 46 se muestra la relación entre la familia de los graduados de Grado Superior 2017-2018 y la rama de actividad en la que están afiliados en el segundo año, mostrando para cada familia las ramas de actividad con mayores porcentajes de afiliados. Los porcentajes más significativos de asociación familia-rama de actividad son el 66,0% de la familia profesional de *Fabricación Mecánica* con la rama de *Industria Manufacturera*, seguido del 62,2% de *Informática y Comunicaciones* con la rama de *Información y Comunicaciones*, debiéndose destacar que, en el Grado Medio, el porcentaje de afiliados de dicha familia en esta rama es significativamente más reducido, 25,9%. También señalar que el 53,0% de la familia de *Sanidad* lo hace en la rama de *Actividades Sanitarias y Servicios Sociales*, el 55,1% de *Instalación y Mantenimiento* y el 52,2% de *Química* lo hacen en la rama de *Industria Manufacturera*, y el 47,3% de *Transporte y Mantenimiento de Vehículos* lo hace en la rama de *Comercio y Reparación de Vehículos*.

Entre las familias donde no existe una relación tan directa con las ramas de actividad de las empresas donde se encuentran afiliados, señalar, por ejemplo, la familia de *Administración y Gestión*, cuyos mayores porcentajes corresponden a las ramas de *Comercio y Reparación de Vehículos* (21,5%) y de *Actividades profesionales, científicas y técnicas* (15,9%), y la familia de *Servicios Socioculturales y a la Comunidad*, con los



mayores porcentajes en *Actividades Sanitarias y Servicios Sociales* (24,4%) y en *Educación* (21,5%).

Gráfico 46. Distribución de las afiliaciones según la actividad principal de la empresa y familia profesional en el segundo año. Cohorte 2017-18. CFGS

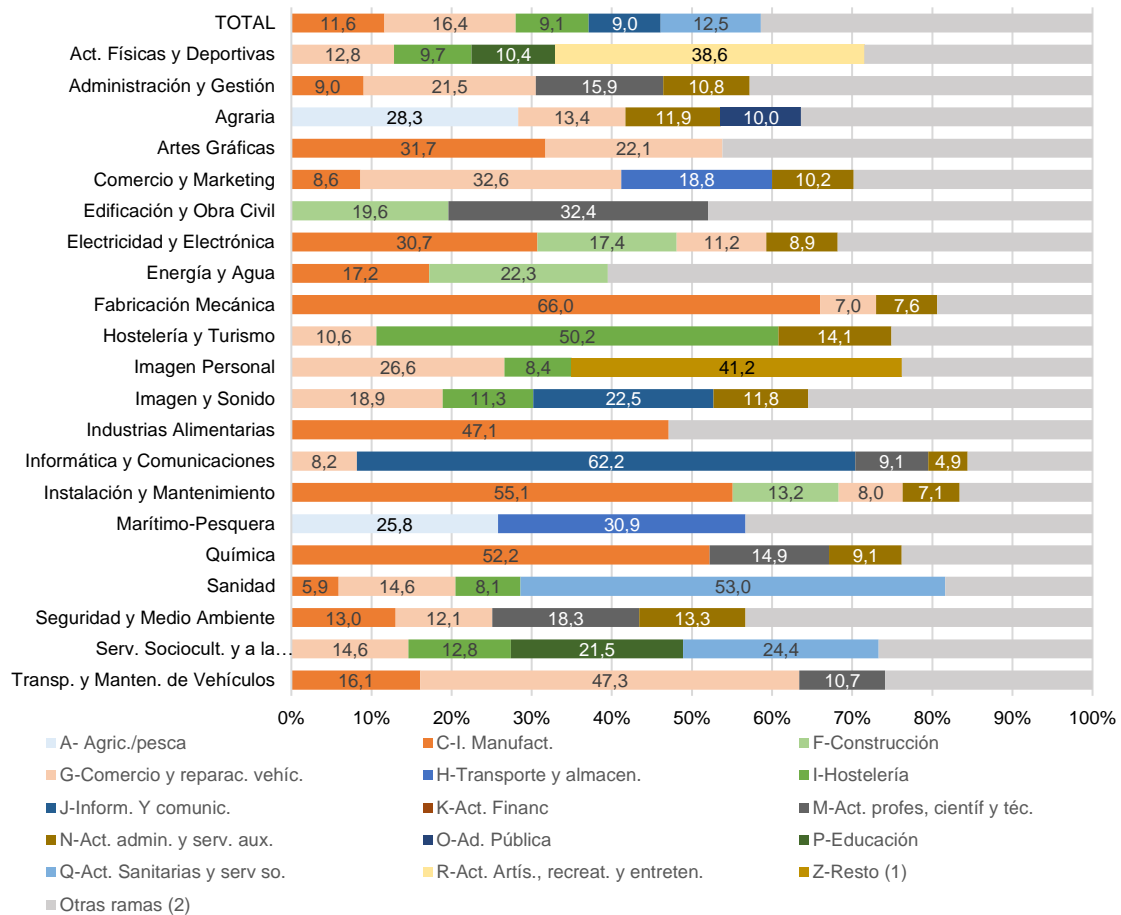

(1) Incluye las ramas de: B Industrias extractivas; D Suministro de energía eléctrica, gas, vapor y aire acondicionado; E Suministro de agua, actividades de saneamiento, gestión de residuos y descontaminación; L Actividades inmobiliarias; S Otros servicios; T Actividades de los hogares como empleadores de personal doméstico; actividades de los hogares como productores de bienes y servicios para uso propio; y U Actividades de organizaciones y organismos extraterritoriales.
(2) Incluye el resto de ramas no representada para cada familia profesional.

h. Afiliados por tamaño de la empresa

En el gráfico 47 se muestra la distribución de las tasas de afiliación por comunidad autónoma y tamaño de la empresa en la que se desarrolla su actividad profesional. La media nacional se sitúa en tasas de afiliación de 24,4% en empresas de 250 o más asalariados, 46,7% en empresas de 10 a 249 asalariados, y el 28,9% restante en empresas de 0 a 9 asalariados. La distribución de los afiliados de Grado Superior por tamaño de la empresa, en global, es similar a la de Grado Medio, siendo 3,7 p.p. menor el porcentaje asociado a empresas pequeñas que el correspondiente de Grado Medio (32,6%), así como el porcentaje de empresas grandes que también es menor en 1,3 p.p. (25,7% en G. Medio), y, por el contrario, es mayor el porcentaje de empresas intermedias en 5,0 p.p. (41,7% en G. Medio).

El mayor porcentaje de los afiliados en las empresas de mayor tamaño corresponde de forma destacada a los graduados de Comunidad de Madrid (36,9%), seguido a cierta distancia de los de Cataluña (28,8%) y de los de Ceuta y Melilla conjuntamente (28,2%). Los porcentajes más altos de afiliados en empresas de menor tamaño corresponden a [Estadística de inserción laboral de los graduados en enseñanzas de FP](#) [Ir a Tabla de contenido](#) Página 51



Extremadura (40,4%), Andalucía (36,9%) y, de nuevo, Ceuta y Melilla (32,9%), dado el menor porcentaje para las ciudades autónomas de los afiliados correspondientes a empresas medianas (38,9%). Correspondiendo los mayores porcentajes de afiliación en empresas medianas a País Vasco (54,7%), Cantabria (53,1%) y La Rioja (52,7%).

Por comunidad autónoma, destacar que la mayor diferencia entre Grado Medio y Grado Superior en los porcentajes asociados a cada tamaño de empresa de sus afiliados, corresponde a Illes Balears, donde el porcentaje para grandes empresas de Grado Medio (26,2%) supera en 10,5 p.p. al de Grado Superior (15,7%), así como destacar las diferencias favorables para el Grado Superior que se dan en los porcentajes de afiliación en empresas intermedias en País Vasco (+9,6 p.p.), Comunidad Foral de Navarra (+9,1 p.p.), Comunidad de Madrid (+8,9 p.p.), Cantabria (+8,0), Cataluña (+6,8 p.p.) y Comunitat Valenciana (+6,0 p.p.), contrarrestando los menores porcentajes correspondientes tanto a las empresas grandes como a las pequeñas, aunque en general la diferencia sea mayor en las empresas pequeñas que en las grandes.

Gráfico 47. Distribución de las afiliaciones según el tamaño de la empresa y comunidad autónoma en el segundo año. Cohorte 2017-18. CFGS

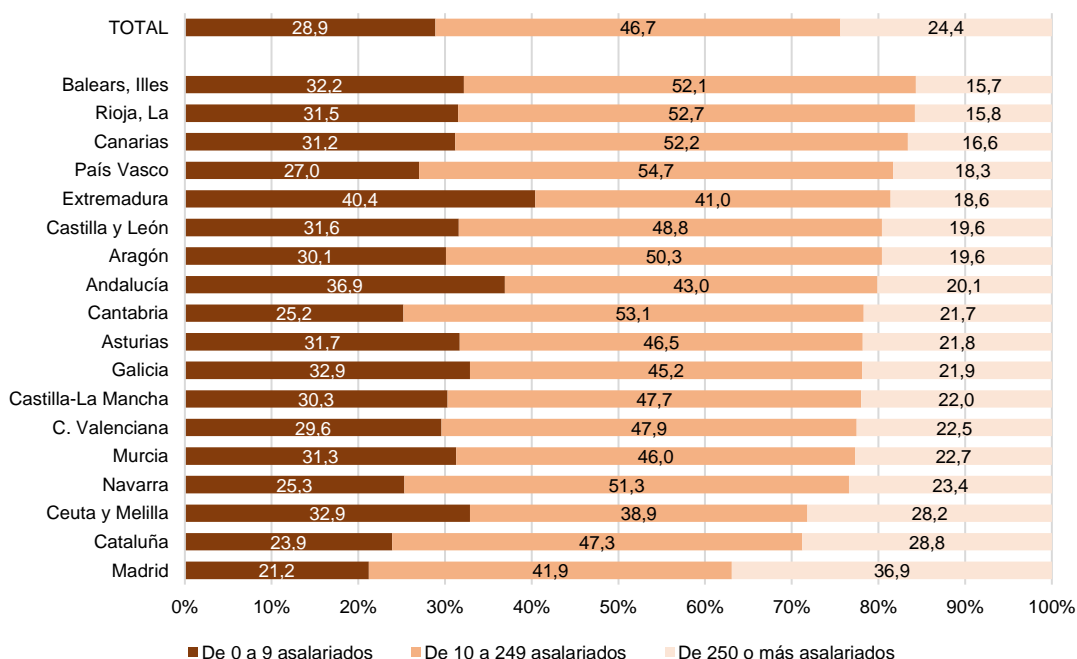

En cuanto al análisis por familia profesional y tamaño de la empresa, ofrecido en el gráfico 48, se observa que las familias que destacan con los mayores porcentajes de afiliados en empresas de mayor tamaño son *Química* (40,7%) y *Sanidad* (35,2%). Por el contrario, los porcentajes más altos en empresas de menor tamaño corresponden a *Imagen Personal* (51,8%), seguida a bastante distancia por *Artes Gráficas* (38,1%) y *Agraria* (36,6%). Los mayores porcentajes de graduados afiliados en empresas intermedias corresponden a las familias de *Fabricación Mecánica* (60,7%), *Instalación y Mantenimiento* (53,7%) y *Transporte y Mantenimiento de Vehículos* (53,6%).

Por familia profesional, se observan bastantes diferencias entre el Grado Medio y el Grado Superior en la distribución por tamaño de la empresa de sus afiliados. Destaca el mayor porcentaje correspondiente a empresas pequeñas de los afiliados de Grado Medio de las familias de *Instalación y Mantenimiento* (+17,3 p.p.), *Química* (+17,1 p.p.),



*Informática y Comunicaciones (+14,2 p.p.), Industrias Alimentarias (+13,6 p.p.) y Electricidad y Electrónica (+12,3 p.p.). Estas diferencias se compensan fundamentalmente con mayores porcentajes para el Grado Superior en las empresas grandes, destacando las familias de *Instalación y Mantenimiento (+12,4 p.p.), Industrias Alimentarias (+9,2 p.p.), Electricidad y Electrónica (+8,1 p.p.), Química (+7,6 p.p.) e Informática y Comunicaciones (+7,4 p.p.)*. También existen familias donde el porcentaje de afiliados en empresas pequeñas es mayor en el Grado Superior, por ejemplo, *Servicios Socioculturales y a la Comunidad (+11,7 p.p.) y Artes Gráficas (+8,1 p.p.)*.*

Gráfico 48. Distribución de las afiliaciones según el tamaño de la empresa y familia profesional en el segundo año después de la graduación. Cohorte 2017-18. CFGS

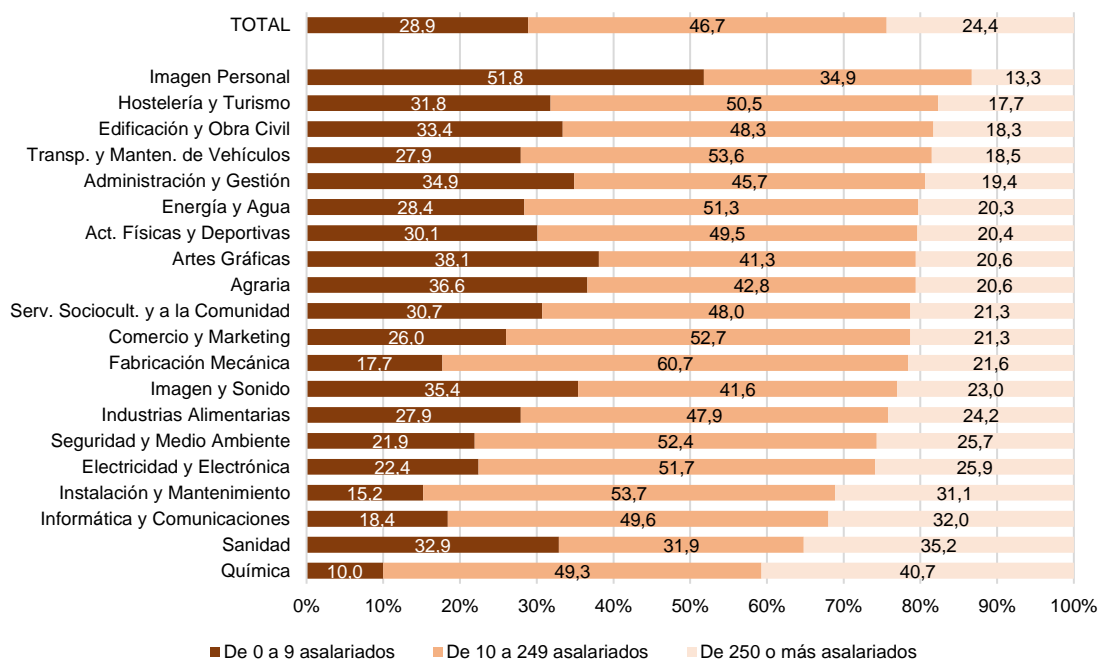

Nota: No se incluye la familia de Marítimo-Pesquera por la falta de representatividad de sus datos.

3. Ciclos Formativos de FP Básica

a. Tasas de afiliación

En el Gráfico 49, tomando como referencia la cohorte de graduados en FP Básica del curso 2016-2017, se muestra que sus tasas de afiliación media también se incrementan conforme pasan los años desde su graduación, partiendo el primer año de un 14,7%, pero se ha de tener en cuenta que ese mismo año el 62,1%³ continúa matriculado en el sistema educativo, fundamentalmente cursando ciclos de Grado Medio (59,1%). En el segundo año se incrementa la tasa de afiliación media en 12,2 puntos y en el tercero 10,6 puntos, hasta alcanzar el 37,5%. En ese tercer año, por otra parte, continúan estudiando el 30,9% del colectivo de graduados.

Por sexo, se observa una mayor tasa de afiliación media para los hombres que para las mujeres, siendo en el primer año 15,6% para los hombres y 12,7% para las mujeres, incrementando la diferencia en los años posteriores, siendo la diferencia en el tercer año de 7,9 p.p. mayor en los hombres. Respecto a los que siguen estudiando, el primer año lo hacen el 63,0% de los hombres y el 59,9% de las mujeres y al tercer año el 30,6% de los hombres y el 31,5%

³ Estadística de seguimiento educativo posterior de los graduados en Formación Profesional
Estadística de inserción laboral de los graduados en enseñanzas de FP [Ir a Tabla de contenido](#) Página 53



de las mujeres. En la comparación entre ambos sexos se ha de tener en cuenta que el colectivo de hombres graduados es mucho mayor que el de mujeres, por ejemplo, en los graduados en FP Básica del curso 2016-2017 los hombres representan el 70,2% y las mujeres el 29,8% restante.

Gráfico 49: Tasas de afiliación media y continúan estudiando, por sexo. Cohorte 2016-2017. FP Básica

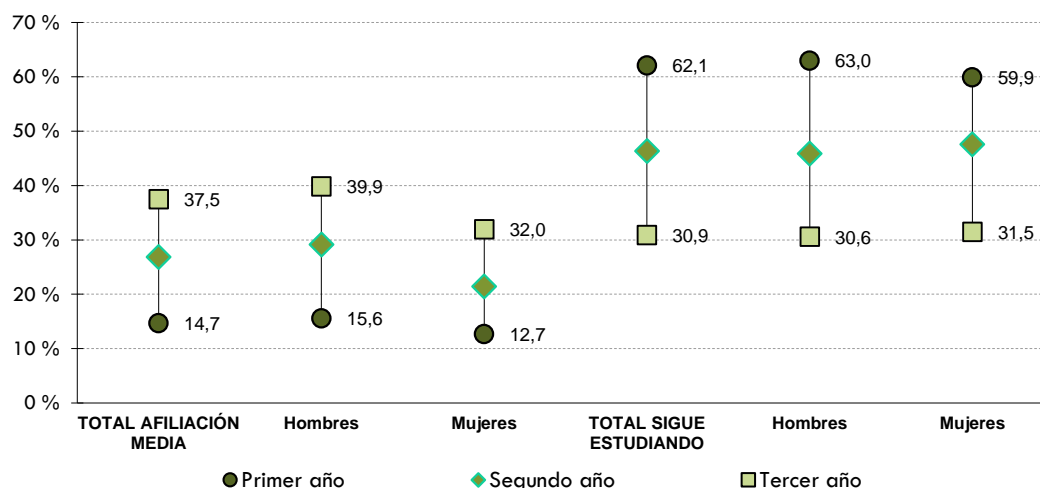

En el Gráfico 50 podemos observar que, pese a que las edades de los graduados en esta enseñanza son muy similares, existe una diferencia en la tasa de afiliación media entre los que han titulado con 17 años y menos y los que hacen con 18 o más años, 6,5 puntos en el primer año y 5,0 puntos en el segundo, sin embargo, se igualan a partir del tercer año.

Comparada la tasa de afiliación media de FP Básica con la de Grado Medio, se observa que existe una diferencia muy significativa, 14,7% y 41,1% respectivamente, y hasta el tercer año no se aproximarían los graduados de FP Básica a la afiliación del Grado Medio el primer año. En cualquier caso, se ha de tener en cuenta la mayor edad de los graduados de Grado Medio, ya que si consideramos la afiliación media de los graduados en Grado Medio con 18 y menos años (26,8%). También el porcentaje de graduados que sigue estudiando tras graduarse es más reducido en el Grado Medio, siendo su porcentaje para el primer año de 41,1%.

Gráfico 50: Tasas de afiliación media y continúan estudiando, por grupo de edad. Cohorte 2016-2017. FP Básica

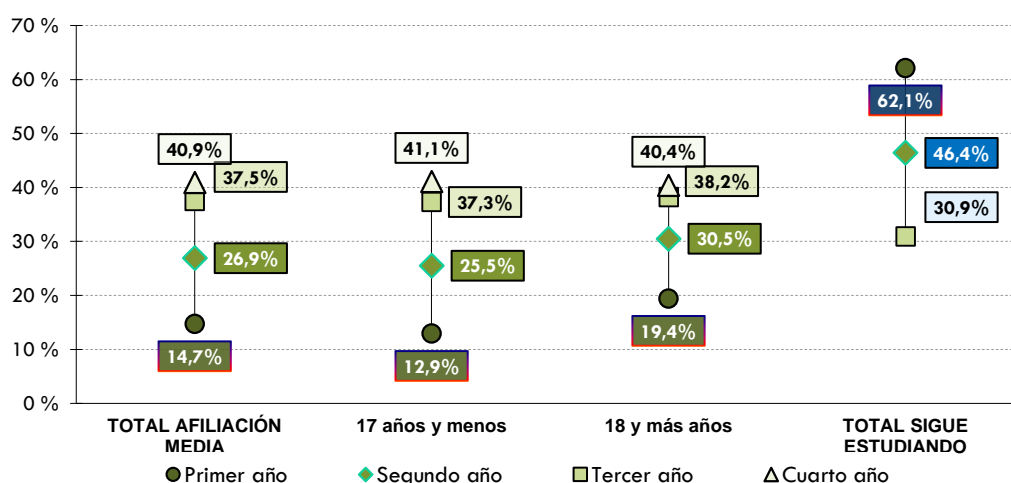

En el Gráfico 51 se muestra la tasa de afiliación media de los graduados en FP Básica en 2016-2017 por comunidad autónoma y periodo transcurrido desde la graduación, hasta el tercer año. Los valores más altos en el primer año corresponden a La Rioja (23,2%), Illes Balears (21,1%), Comunidad Foral de Navarra (19,4%) y Castilla y León (18,7%); en el tercer año los valores más



altos siguen correspondiendo a La Rioja (47,3%), seguida de Comunidad Foral de Navarra (46,4%), Aragón (44,0%), Comunidad de Madrid (42,8%) y Castilla y León (42,4%).

Gráfico 51. Tasa de afiliación media por comunidad autónoma y periodo. Cohorte 2016-2017. FP Básica.

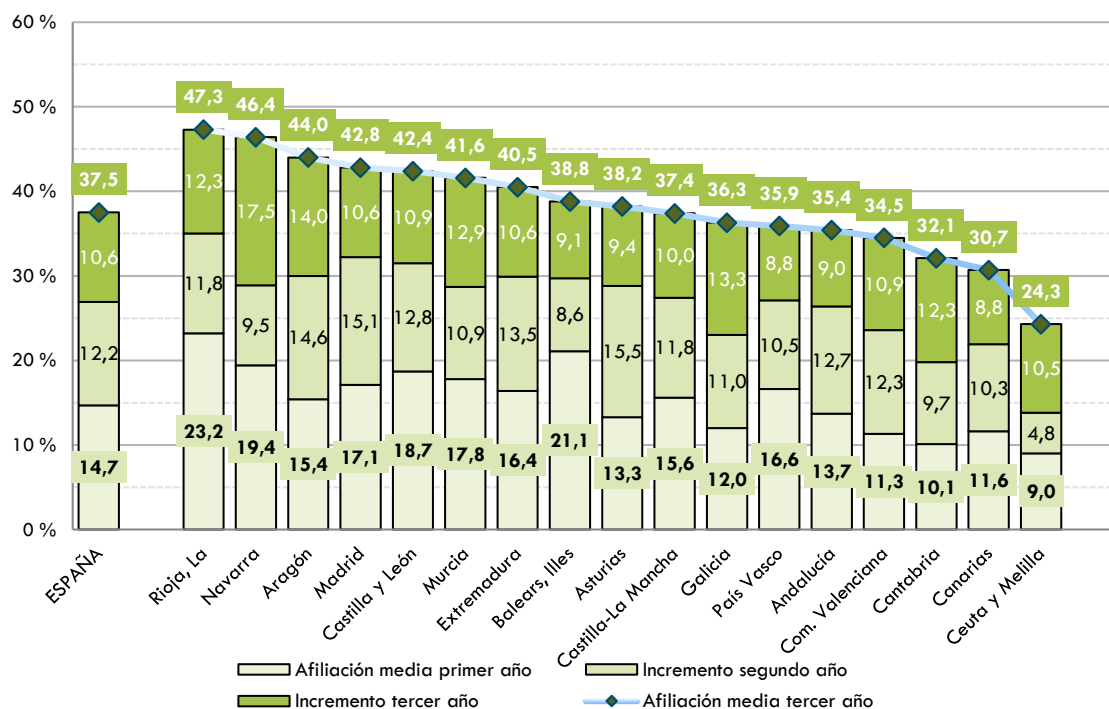

Nota: Las comunidades autónomas se muestran en orden descendente de la tasa de afiliación media en el tercer año.

Por familia profesional, las tasas de afiliación media de la cohorte de graduados de FP Básica 2016-2017 (Gráfico 44), en el primer año tras su graduación, ninguna supera el 20%, aproximándose a este porcentaje *Fabricación Mecánica* (19,8%), *Hostelería y Turismo* (19,0%) y *Transporte y Mantenimiento de Vehículos* (18,0%). En el tercer año, se han producido incrementos significativos en todas las familias, pasando a primera posición *Transporte y Mantenimiento de Vehículos* (47,7%), seguida de *Fabricación Mecánica* (45,5%) y *Madera, Mueble y Corcho* que también supera el 40% (40,5%). Por el contrario, las tasas más bajas corresponden a *Informática y Comunicaciones* (10,2% en el primer año y 30,9% en el tercero) y *Administración y Gestión* (12,0% y 33,2% respectivamente).

Al igual que en el Grado Medio y Superior, se ha tener en cuenta el porcentaje de graduados en FP Básica que siguen estudiando en cada familia. Por ejemplo, el primer año tras la graduación destacan los porcentajes de alumnado que sigue matriculado en el sistema educativo, básicamente en Grado Medio, en las familias no demasiado numerosas en este grado *Artes Gráficas* (76,8%) y *Servicios Socioculturales y a la Comunidad* (69,5%), seguidas a continuación de familias más relevantes en este grado: *Informática y Comunicaciones* (68,2%), *Transporte y Mantenimiento de Vehículos* (67,7%), *Electricidad y Electrónica* (66,1%), y *Administración y Gestión* (63,3%).



Gráfico 52. Tasa de afiliación media por familia profesional y periodo. Cohorte 2016-2017. FP Básica.

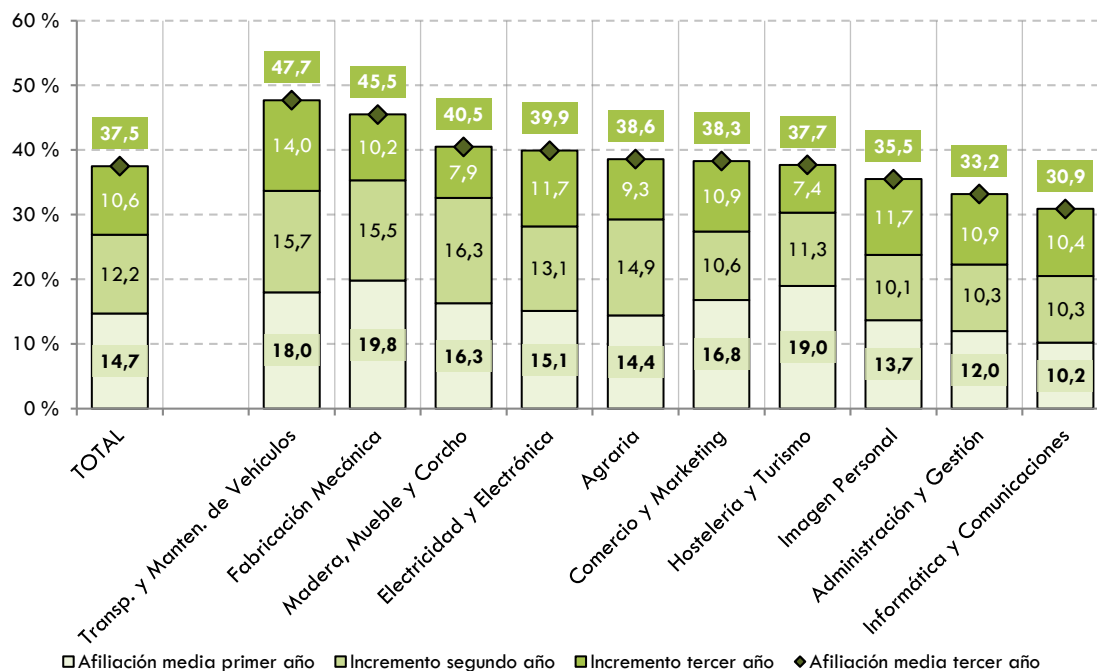

Nota Las familias profesionales se muestran en orden descendente de la tasa de afiliación en el tercer año.

Por sexos, los hombres presentan una afiliación superior a la de las mujeres, alrededor de 3 puntos porcentuales en el primer año, 2,8 a favor de los hombres en la tasa de afiliación media (12,0 los hombres y 9,2 las mujeres) y 3,3 en la tasa de afiliación (15,2 frente a 12,9) y por debajo de 5 puntos en el segundo año, 4,8 para la tasa de afiliación media (26,6, frente a 21,8) y 4,0 para la tasa de afiliación (31,2 frente a 27,2). Por nacionalidad, los titulados de nacionalidad extranjera presentan en este caso tasas superiores, con diferencias de magnitud similar. Así, en el primer año la tasa de afiliación media es superior en 3,4 puntos (14,0 los titulados de nacionalidad extranjera y 10,6 los de nacionalidad española) y la tasa de afiliación en 4,2 puntos (17,7 frente a 13,5), mientras que en el segundo año la diferencia aumenta a 4,6 (29,0 frente a 24,4) y 5,3 (34,5 frente a 29,2) respectivamente.

Gráfico 53. Afiliación por sexo y por nacionalidad. Cohorte 2016-2017. FP Básica.

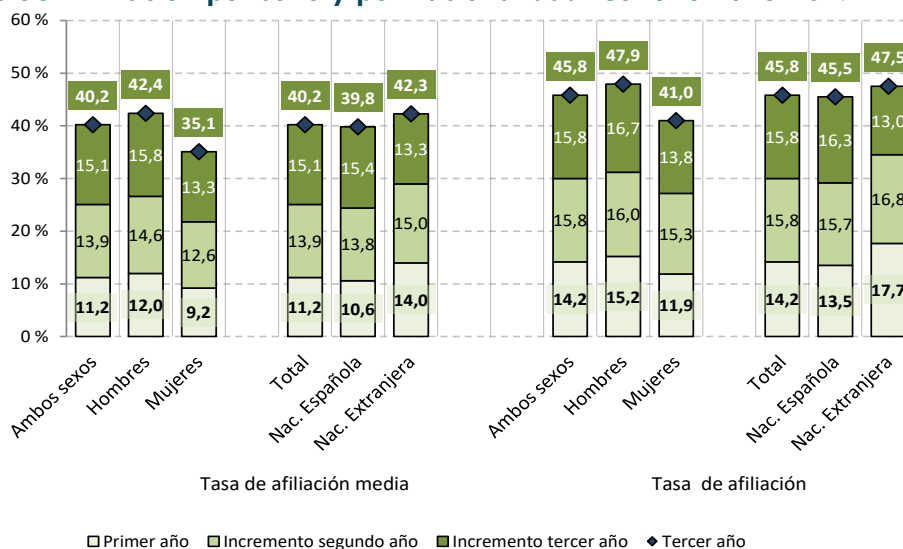

Nota: Datos provisionales.



b. Afiliados por cuenta propia

En la *Tabla 13* se ofrece para los graduados de Ciclos de FP Básica el porcentaje de afiliados que lo hace por cuenta propia. El porcentaje de afiliados por cuenta propia el primer año tras la graduación varía entre el 5,2% del curso 2015-2016, primera promoción de graduados de esta enseñanza, y el 4,0% para los graduados del curso 2017-2018. En el segundo y tercer año tras la graduación este porcentaje no presenta grandes cambios, aunque en general muestra ligeros incrementos, por ejemplo, para la cohorte 2017-2018 en el segundo año sería 5,0% y en el tercero 6,2%. Por sexo, el porcentaje de afiliados hombres por cuenta propia supera al de mujeres, por ejemplo, para la cohorte 2017-2018 en el primer año sus porcentajes respectivos serían 4,5% y 2,6% y en el tercer año 6,6% y 5,1%.

Se observa que estos porcentajes nos muestran grandes diferencias comparados con los graduados den Ciclos Formativos de Grado Medio (ver...), incluso los superan, por ejemplo, para las cohortes 2017-2018, en el primer año, el porcentaje sería del 2,6% para Grado Medio (4,0% para Básica), y en el tercer año del 4,1% para Grado Medio (6,2% para FP Básica).

Tabla 13. Evolución del porcentaje de afiliados por cuenta propia por cohorte, sexo y periodo. FP Básica.

	Ambos sexos			Hombres			Mujeres		
	Primer año	Segundo año	Tercer año	Primer año	Segundo año	Tercer año	Primer año	Segundo año	Tercer año
2015-2016	5,2	5,9	5,3	5,8	6,7	6,0	3,4	3,8	3,4
2016-2017	4,9	5,2	5,2	5,5	5,8	5,7	3,3	3,4	3,5
2017-2018	4,0	5,0	6,2	4,5	5,4	6,6	2,6	4,0	5,1
2018-2019	4,5	6,9	..	4,9	7,1	..	3,3	6,2	..

c. Afiliados por cuenta ajena con contrato indefinido

En la *Tabla 14* se ofrece, para los graduados de Ciclos Formativos de FP Básica, el porcentaje de afiliados por cuenta ajena con contrato indefinido. Se observa que para la cohorte 2017-2018, el primer año tras la graduación el 19,7% de los afiliados por cuenta ajena cuenta con un contrato indefinido. La situación del segundo y tercer año queda difuminada, debido a la reducción que se deriva en el porcentaje de afiliados con contrato indefinido asociada a los efectos de la pandemia que muestran los datos de afiliación asociados a los años 2020 y 2021 (mes de marzo, en ambos casos). Comparado con el Grado Medio se tiene que el porcentaje en el primer año para su cohorte 2017-2018 es 20,9%, algo mayor que el porcentaje de FP Básica.

Por sexo, se observa que los porcentajes de mujeres afiliadas por cuenta ajena con contrato indefinido son siempre superiores el primer año a los de los de los hombres, aunque en los años posteriores se van igualando, incluso en tercero año para las tres cohortes disponibles, el porcentaje de los hombres es algo mayor.

Tabla 14. Evolución del porcentaje de afiliados por cuenta ajena con contrato indefinido por cohorte, sexo y periodo. FP Básica

	Ambos sexos			Hombres			Mujeres		
	Primer año	Segundo año	Tercer año	Primer año	Segundo año	Tercer año	Primer año	Segundo año	Tercer año
2015-2016	19,6	26,3	24,7	18,1	25,2	24,2	24,2	29,3	25,9
2016-2017	21,5	23,0	18,3	21,4	22,8	18,7	21,7	23,3	17,2
2017-2018	19,7	16,8	11,5	18,8	16,8	11,9	21,9	16,6	10,5
2018-2019	16,0	11,8	..	14,9	11,2	..	18,9	13,7	..

d. Afiliados por cuenta ajena por tipo de jornada



En el gráfico 54 se presentan los resultados para la cohorte 2016-2017 por grupo de edad y sexo de los afiliados por cuenta ajena y tipo de jornada en el primer y tercer año después de la graduación.

La proporción de afiliados con jornada a tiempo completo aumenta tanto con la edad como en el tiempo transcurrido desde la graduación, con un porcentaje de 55,1% para el total, que en el tercer año sube puntos 9,2 puntos hasta el 64,3%. Por sexos, los hombres presentan porcentajes de afiliados con jornada a tiempo completo superiores a los de las mujeres, con diferencias de 25,4 puntos porcentuales (62,0% para los hombres y 36,6% para las mujeres), diferencia que se mantiene en el tercer año (70,9% y 46,1% respectivamente). El porcentaje con contrato parcial de más de media jornada en las mujeres está alrededor del 20% (17,4% en el primer año y 19,7% en el tercero), y en los hombres alrededor del 10% (9,9% en el primer año y 10,1% en el tercero).

Comparados los graduados en FP Básica con los de Grado Medio, se tiene que en el primer año el porcentaje de afiliados con jornada a tiempo completo sería en estos últimos 6,2 p.p. superior (61,3%), diferencia que se mantiene en el tercer año (5,6 p.p. más; 69,9% en G. Medio).

Gráfico 54. Porcentaje de afiliados según el tipo de jornada por grupo de edad, sexo y periodo. Cohorte 2016-2017. FP Básica

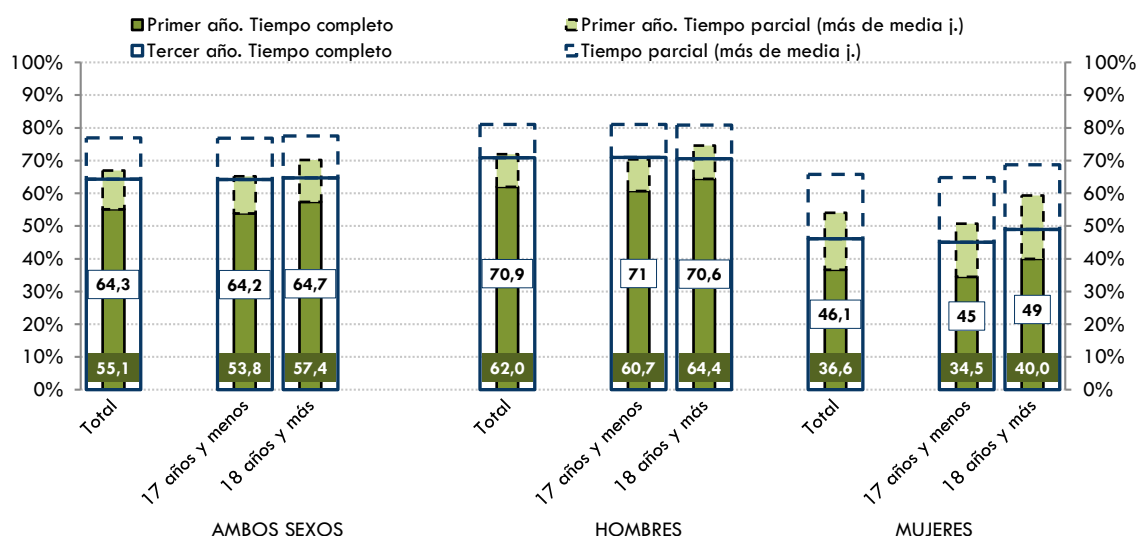

e. Afiliados por cuenta ajena por grupo de cotización

En el gráfico 55 se muestra la distribución de los afiliados por cuenta ajena según el grupo de cotización en el segundo año por familia profesional para la cohorte 2016-2017. Los grupos asociados a los niveles educativos más bajos presentan los porcentajes mayores, destacando que el 43,7% corresponde al grupo Gr.10-11 (Peones y trabajadores menores de 18 años), el 24,9% al Gr. 9 (Oficiales de tercera y especialistas), el 12,3% al Grupo 8 (Oficiales de primera y de segunda) y el 10,5% al Gr. 7 (Auxiliares administrativos), representando los grupos asociados a los niveles educativos más altos y con experiencia (Grupos 1-4 y Grupo 5) solo el 5,3%. Los porcentajes equivalentes para el segundo año de Grado Medio serían: Gr. 10 y 11, 18,6%; Gr. 9, 19,0%; Gr. 8, 16,9%; Gr. 7, 21,0%; Gr. 6, 10,3%; Gr 1-4 y Gr. 5, 14,1%

Por familia profesional, destacan con altos porcentajes en el Gr. 10-11, las familias de Agraria (59,5%) y de Madera, Mueble y Corcho (59,0%). El mayor porcentaje dentro del Gr.9 lo presenta Hostelería y Turismo (30,9%) seguida de Imagen Personal (29,5%); en el Gr. 8, Transporte y Mantenimiento de Vehículos (15,7%), Hostelería y Turismo (15,5%) e Imagen Personal (15,5%); en el Gr. 7, Comercio y Marketing (21,2%), seguida a cierta distancia por Administración y Gestión (15,9%). Por último, mencionar que en el Gr. 6, vuelve a destacar Imagen Personal con un 12,9%.



Gráfico 55. Distribución de los afiliados según el grupo de cotización en el segundo año por familia profesional. Cohorte 2016-2017. FP Básica

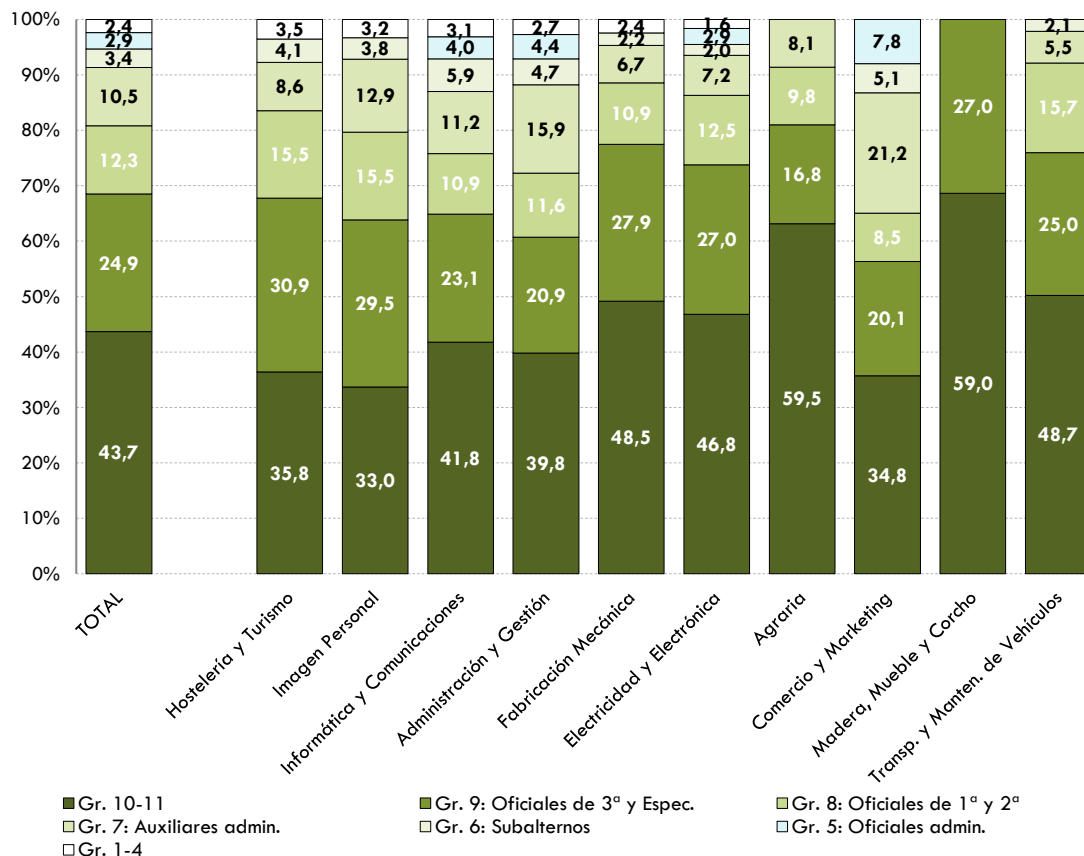

f. Base de cotización de los afiliados por cuenta ajena

La base media de cotización el tercer año de los graduados en FP Básica, para la cohorte 2016-2017, sería de 17,8 miles de euros (Gráfico 56), oscilando entre los 13,3 miles de euros del primer quintil y los 21,6 miles de euros del límite del cuarto quintil. Comparado con los 20,2 miles de euros de base media de los graduados en Grado Medio, con un límite inferior de 14,8 miles de euros y un límite para el cuarto quintil de 24,6 mil euros.

Por familia profesional, las bases medias más altas en el tercer año se observan en *Hostelería y Turismo*, 19,6 miles de euros, seguido de *Imagen Personal*, 18,7 miles de euros y *Fabricación Mecánica*, 18,3 miles de euros. Destaca la heterogeneidad de *Hostelería y Turismo*, con más de 11.000 euros de diferencia entre los límites del cuarto y del primer quintil e *Imagen Personal* con 9,4 miles de euros de diferencia.



Gráfico 56. Distribución de las bases de cotización por familia profesional en el tercer año. Cohorte 2016-2017. FP Básica

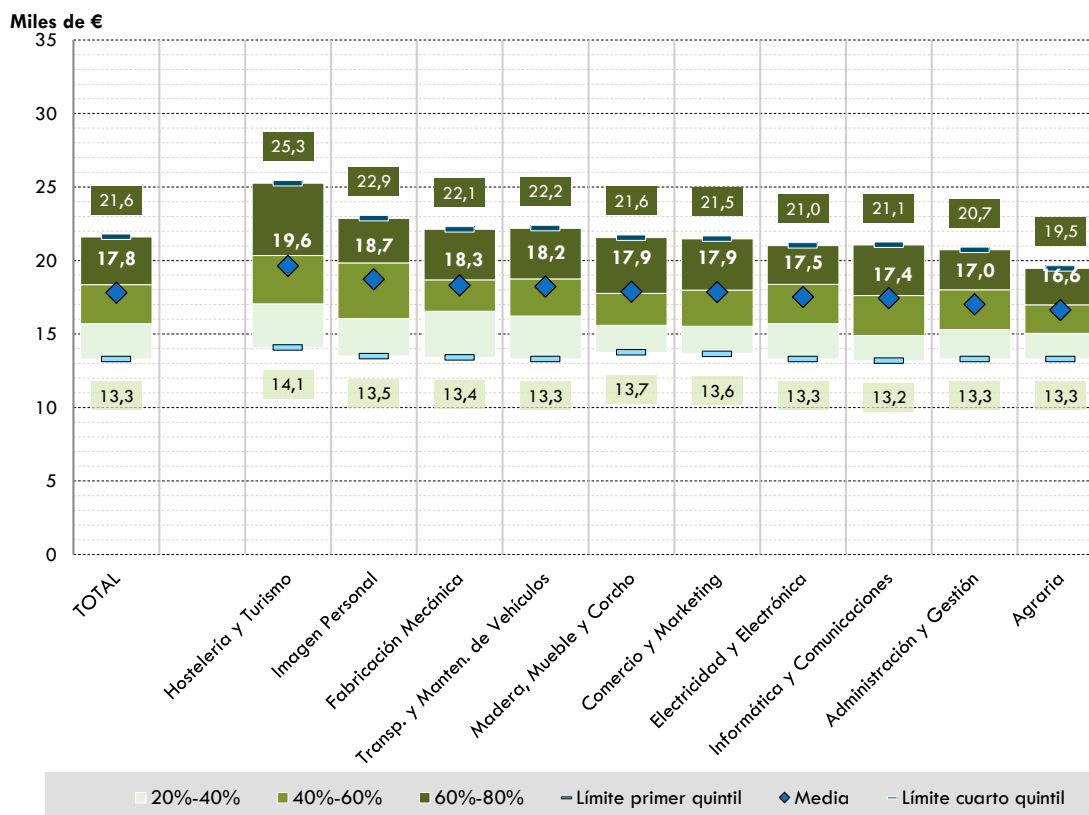

4. Formación Profesional Dual

Se presentan en este apartado los resultados más relevantes de tasas de afiliación media de los graduados en la modalidad de formación profesional dual, comparándolas con las de los graduados que no siguieron esta modalidad. Se incide en las desagregaciones de la información por sexo, comunidad autónoma, familia profesional y edad. Para un análisis más detallado, pueden consultarse los resultados en EDUCAbase, dentro del apartado *Resultados de afiliación de FP dual*.

El análisis de los resultados se hace para el Grado Medio y para el Grado Superior, no abordándolo para la FP Básica ya que el reducido tamaño del colectivo analizado limita mucho los resultados que se pueden ofrecer de acuerdo a los criterios de representatividad que se han establecido.

a. Ciclos Formativos de Grado Medio

En el gráfico 57 se muestra la evolución de las tasas de afiliación media de la cohorte de graduados en Ciclos Formativos de Grado Medio del curso 2016-2017 hasta los 4 años posteriores a su titulación por sexo, comparando los graduados de la modalidad dual con el resto. Se observa que la tasa de afiliación media en el primer año es 8,5 puntos porcentuales mayor en los graduados de dual (49,4%) que en los de no dual (40,9%). Esta diferencia se mantiene relativamente estable, situándose en el cuarto año en 7,2 p.p., con unas tasas del 69,6% y el 62,4%, respectivamente.

Por sexo, se observa que las diferencias de afiliación media según la modalidad cursada por los graduados, son mucho más amplias en los hombres, siendo en el primer año de 12,1 p.p., 51,6% para los de dual y 39,5% para los de no dual. Mientras la diferencia en las mujeres es de solo de 3,3 p.p. el primer año, 45,8% para las de dual y en 42,5% para las de no dual. En [Estadística de inserción laboral de los graduados en enseñanzas de FP](#) [Ir a Tabla de contenido](#) Página 60



el cuarto año se han reducido las diferencias de afiliación entre las dos modalidades para los hombres a 8,8 p.p. (72,0% y 63,2%, respectivamente), aumentando ligeramente para las mujeres a 4,1 p.p. (65,6% y 61,5%, respectivamente).

Gráfico 57. Tasa de afiliación media por sexo, periodo y régimen. Cohorte 2016-2017.CFGM

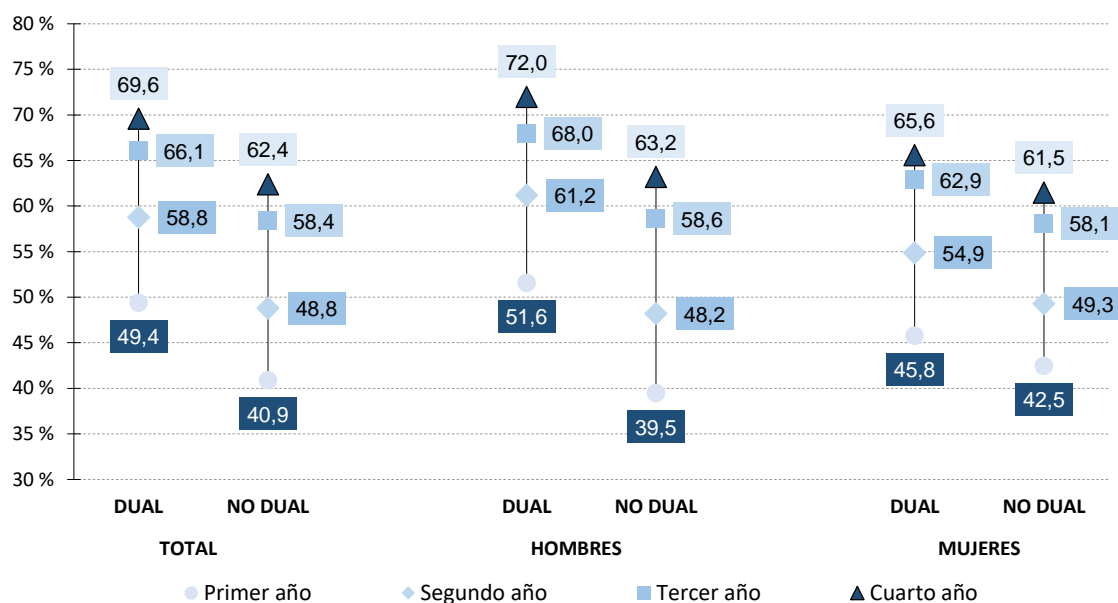

En el gráfico 58 se presentan, según la modalidad cursada por los graduados de la cohorte 2016-2017 en Ciclos Formativos de Grado Medio, las tasas de afiliación media en el tercer año posterior a la graduación. Se muestran únicamente las tasas de afiliación media de las comunidades autónomas para las que la información es representativa de acuerdo a los criterios establecidos y mencionados anteriormente en el informe.

Las tasas de afiliación media en el tercer año en los graduados de dual (66,1%) superan en 7,7 p.p. a las de los titulados de no dual (58,4%) siendo el 1,9% graduados de la modalidad dual con respecto al total. Considerando las comunidades para las que la información es representativa, destacan por su diferencia entre ambas modalidades País Vasco, 19,3 p.p., Castilla y León, 17,0 p.p., y Comunidad de Madrid, 10,0 p.p., comunidades que, además, tienen las tasas de afiliación media más altas para dual (80,6%, 79,1% y 73,2%, respectivamente). Sin embargo, las diferencias en las tasas de afiliación media entre dual y no dual son reducidas en Cataluña (1,5 p.p.), Castilla-La Mancha (1,6 p.p.) y Canarias (2,1 p.p.). Los mayores porcentajes de alumnado graduado de la modalidad dual con respecto al total corresponden a Cataluña (4,8%), Castilla-La Mancha (4,6%) y País Vasco (3,7%).

También el gráfico muestra que las diferencias en las tasas de afiliación media entre comunidades son mucho más amplias comparando las de los graduados de dual (23,1 p.p. entre la mayor y la menor tasa) que comparando las de no dual (7,8 p.p. entre mayor y menor).



Gráfico 58. Tasas de afiliación media de los graduados en el tercer año posterior a la titulación por comunidad autónoma y régimen dual-no dual. Cohorte 2016-2017. CFGM

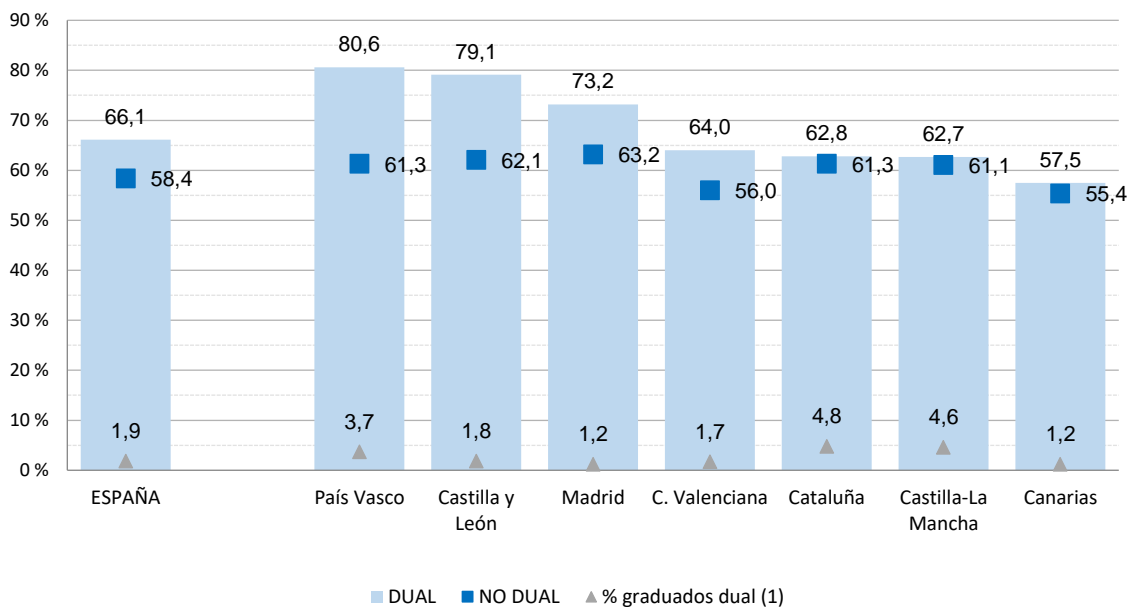

(1) Porcentaje calculados con los registros tenidos en cuenta para la elaboración de esta estadística.

En el gráfico 59 aparecen las tasas de afiliación media de los graduados de la cohorte 2016-2017 en el tercer año posterior a su titulación por familia profesional, diferenciando la información para los graduados de la modalidad dual y el resto. Solo aparecen aquellas familias profesionales con datos representativos de acuerdo a los criterios establecidos.

En casi todas las familias profesionales representadas, excepto en dos, las tasas de afiliación de la modalidad dual son superiores a las de la no dual, destacando las familias de *Instalación y Mantenimiento* con una diferencia de +18,0 p.p., *Imagen personal*, +13,7 p.p. y *Fabricación Mecánica*, +10,2 p.p. de diferencia. Por lo contrario, las tasas de afiliación dual presentan unos valores algo inferiores a las de la no dual en las ramas *Agraria* (-3,3 p.p.) y *Electricidad y Electrónica* (-1,6 p.p.) coincidiendo además con unas de las tasas de afiliación dual más bajas de la representadas. Los mayores porcentajes de graduados de la modalidad dual con respecto al total corresponden a las familias profesionales de *Transporte y Mantenimiento de vehículos* y *Agraria* (ambas con un 4,3%), así como *Fabricación Mecánica* (4,2%) y *Comercio y Marketing* (3,8%).



Gráfico 59. Tasas de afiliación media de los graduados en el tercer año posterior a la titulación por familia profesional y régimen dual-no dual. Cohorte 2016-2017. CFGM

(1) Porcentaje calculados con los registros tenidos en cuenta para la elaboración de esta estadística.

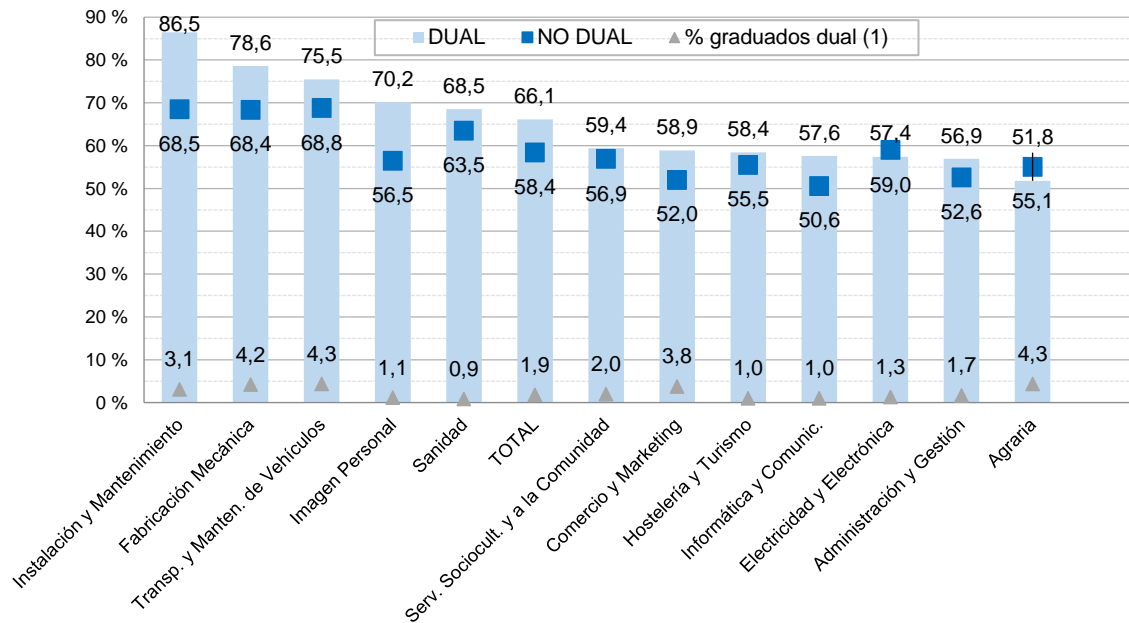

El gráfico 60 muestra la comparación de las bases de cotización aplicadas a los afiliados que se graduaron en Grado Medio en 2016-2017, según fuesen de la modalidad dual o no. Las bases de cotización medias aplicadas son más altas en los cuatro años para los afiliados que cursaron la modalidad dual. En el primer año la base de cotización media se sitúa para los de la modalidad dual en 17.198 euros y en 16.490 euros para los de no dual, es decir, un 4,3% más para los afiliados graduados en dual. En el cuarto año esta diferencia entre ambas modalidades de graduación se ha incrementado al 8,6%, con 21.470 euros de cotización media para los de la modalidad dual y de 19.766 euros para los de la no dual.

Gráfico 60. Media y quintiles de la distribución de las bases de cotización de los afiliados por cuenta ajena a tiempo completo para la cohorte de graduados 2016-2017 por modalidad y periodo posterior a la titulación. CFGM

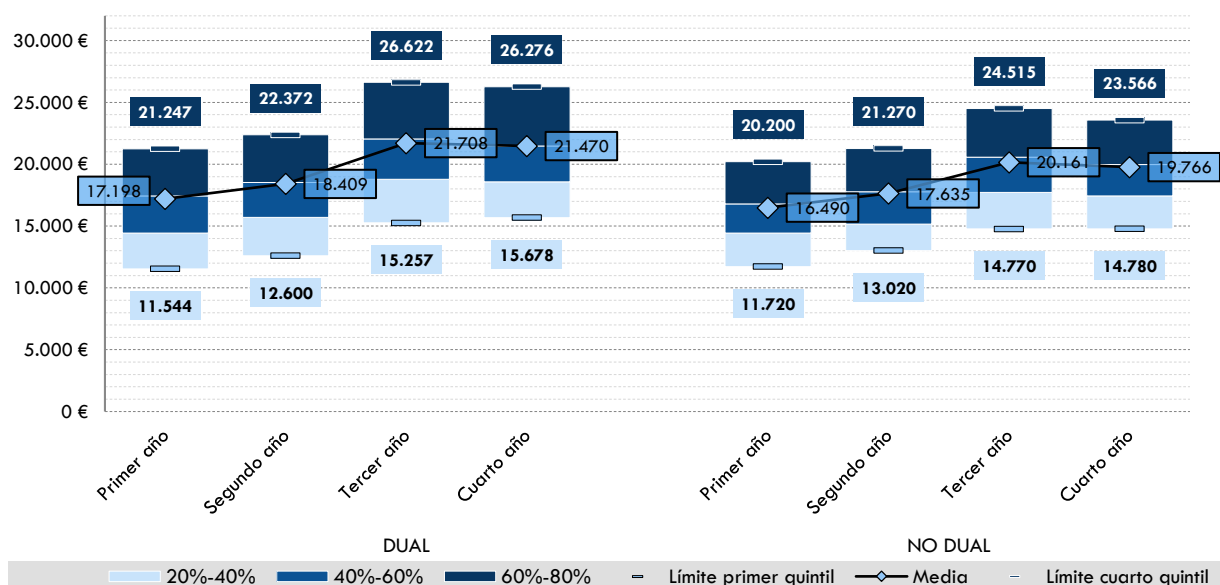



b. Ciclos Formativos de Grado Superior

En el gráfico 61 se muestra la evolución de las tasas de afiliación media de la cohorte de graduados en Ciclos Formativos de Grado Superior del curso 2016-2017 hasta los 4 años posteriores a su titulación por sexo, comparando los graduados de la modalidad dual con el resto. Se observa que la tasa de afiliación media en el primer año es 16,3 puntos porcentuales mayor en los graduados de dual (66,2%) que en los de no dual (49,9%). Esta diferencia es todavía mayor que para los titulados de Grado Medio (8,5 p.p.), casi duplicándola. En el cuarto año la diferencia en las tasas de afiliación media entre ambos tipos de graduados se ha reducido algo, pero se mantiene todavía muy significativa, 12,0 p.p., con unas tasas del 74,5% y el 62,5%, respectivamente.

Por sexo, las diferencias de afiliación media según la modalidad cursada por los graduados, vuelven a ser más amplias en los hombres, al igual que sucedía en Grado Medio, siendo esta diferencia el primer año de 18,7 p.p., 70,9% para los de dual y 52,2% para los de no dual. Pero la diferencia en las mujeres, pese a ser más reducida que en los hombres, es también amplia, 59,5% para las de dual y en 47,7% para las de no dual el primer año, 11,8 p.p. de diferencia. En el cuarto año se reducen algo las diferencias, tanto en hombres como en mujeres, pero siguen siendo muy significativas, 12,8 p.p. en hombres y 9,7 p.p. en mujeres.

Gráfico 61. Tasas de afiliación media por sexo, periodo y modalidad dual/no dual. Cohorte 2016-2017.CFGS

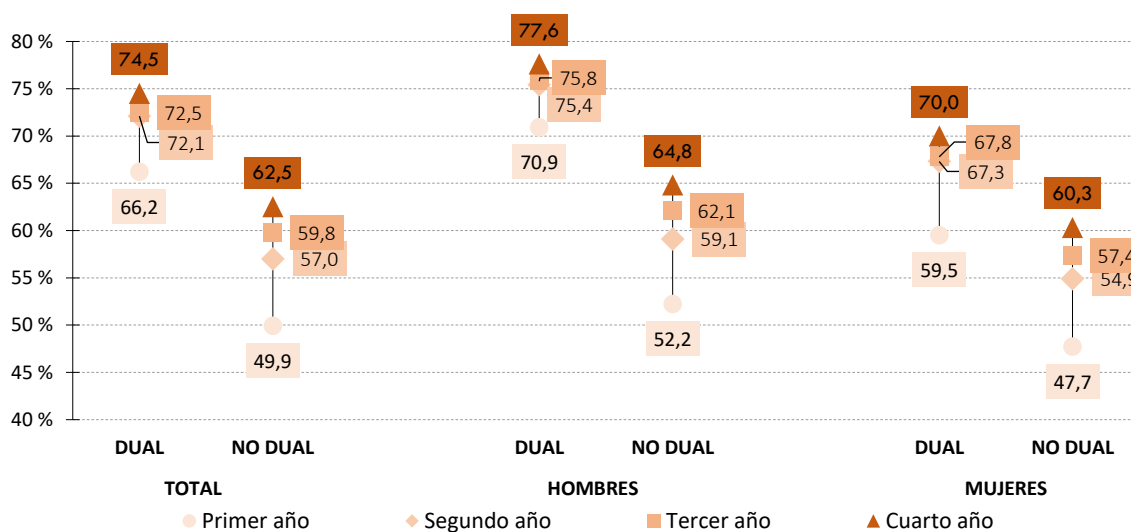

En el gráfico 62 se presentan, según la modalidad cursada por los graduados de la cohorte 2016-2017 en C.F. de Grado Superior, las tasas de afiliación media en el tercer año posterior a la graduación. Se muestran únicamente las tasas de afiliación media de las comunidades autónomas para las que la información es representativa de acuerdo a los criterios establecidos y mencionados anteriormente en el informe.

Las tasas de afiliación media en el tercer año en los graduados de dual (72,5%) superan en 12,7 p.p. a las de los no dual (59,8%), situación que se da en todas las comunidades autónomas con datos representativos, menos en una. Las mayores diferencias aparecen en País Vasco, 17,6 p.p., Castilla y León, 15,9 p.p., y Principado de Asturias, 10,2 p.p. En cuanto a tasa de afiliación más alta de los graduados de dual, destaca País Vasco con 83,9%, seguida a bastante distancia por Cataluña (72,8%), Comunidad de Madrid (71,5%) y Castilla y León (71,4%). Las menores diferencias se dan en Castilla-La Mancha, 2,6 p.p., y en Comunidad Foral de Navarra donde la tasa de afiliación media no dual supera en 7,7 p.p. a la dual. Las menores tasas de afiliación



media de los graduados de dual en el tercer año corresponden a Andalucía (58,8%), Comunidad Foral de Navarra (61,3%) y Extremadura (63,0%).

Los mayores porcentajes de alumnado graduado de la modalidad dual en el colectivo utilizado para la elaboración de la estadística corresponden a Comunidad Foral de Navarra (10,9%), País Vasco (9,6%) y Cataluña (8,7%).

Gráfico 62. Tasas de afiliación media de los graduados en el tercer año posterior a la titulación por comunidad autónoma y régimen dual-no dual. Cohorte 2016-2017. CFGS

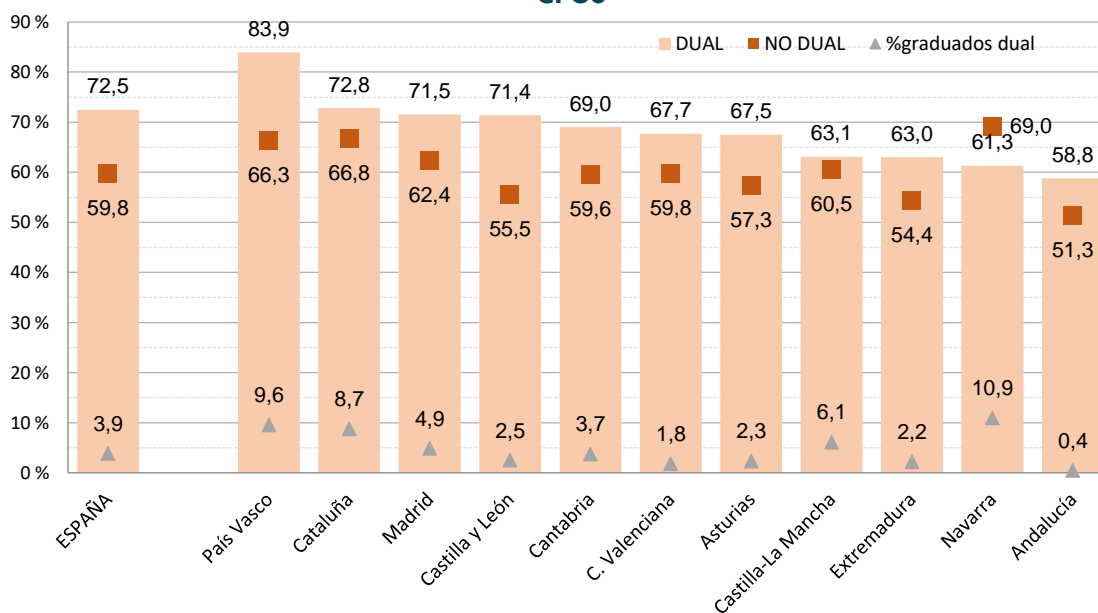

En el gráfico 63 aparecen las tasas de afiliación media de los graduados de la cohorte 2016-2017 en el tercer año posterior a su titulación por familia profesional, diferenciando la información para los graduados de la modalidad dual y el resto. Solo aparecen aquellas familias profesionales con datos representativos de acuerdo a los criterios establecidos.

En casi todas las familias profesionales representadas, excepto en una, las tasas de afiliación de la modalidad dual son superiores a las de la no dual, destacando las familias de *Seguridad y Medio Ambiente* con una diferencia de +17,8 p.p., *Comercio y Marketing*, +15,0 p.p. y *Transporte y Mantenimiento de Vehículos*, +11,0 p.p. de diferencia. Por lo contrario, las tasas de afiliación dual presentan unos valores ligeramente inferiores a las de la no dual en *Agraria* (-0,8 p.p.), al igual que pasaba en Grado Medio (-3,3 p.p.), así como la diferencia favorable a dual es reducida en *Hostelería y Turismo* (2,7 p.p.). Mencionar también que la familia de *Electricidad y Electrónica* que en Grado Medio presentaba una diferencia negativa (-1,6 p.p.), en Grado Superior es positiva y significativamente favorable a los titulados de dual (9,7 p.p.). Las mayores tasas de afiliación media de los titulados de dual en el tercer año corresponden a las familias de *Informática y comunicaciones* (84,8%), *Instalación y Mantenimiento* (83,9%) y *Fabricación Mecánica* (83,8%).



Gráfico 63. Tasas de afiliación media de los graduados en el tercer año posterior a la titulación por familia profesional y régimen dual-no dual. Curso 2016-2017. CFGS

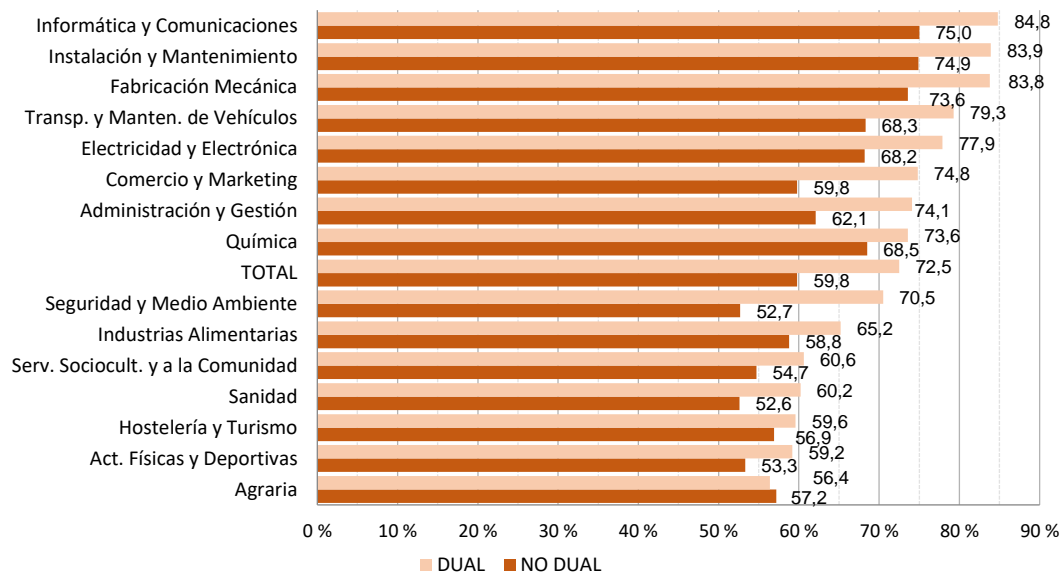

El gráfico 64 muestra la comparación de las bases de cotización aplicadas a los afiliados que se graduaron en Grado Superior en 2016-2017, según fuesen de la modalidad dual o no. Las bases de cotización medias aplicadas son más altas en los cuatro años para los que cursaron la modalidad dual. En el primer año la base de cotización media se sitúa para los de la modalidad dual en 19.186 euros y en 17.055 euros para los de no dual, es decir, un 12,5% más para los afiliados graduados en dual. En el cuarto año esta diferencia entre ambas modalidades de graduación se mantiene similar (12,9%), con 24.578 euros de cotización media para los de la modalidad dual y de 21.770 euros para los de la no dual.

Gráfico 64. Media y quintiles de la distribución de las bases de cotización de los afiliados por cuenta ajena a tiempo completo por periodo posterior a la titulación y modalidad dual - no dual. Cohorte 2016-2017. CFGS

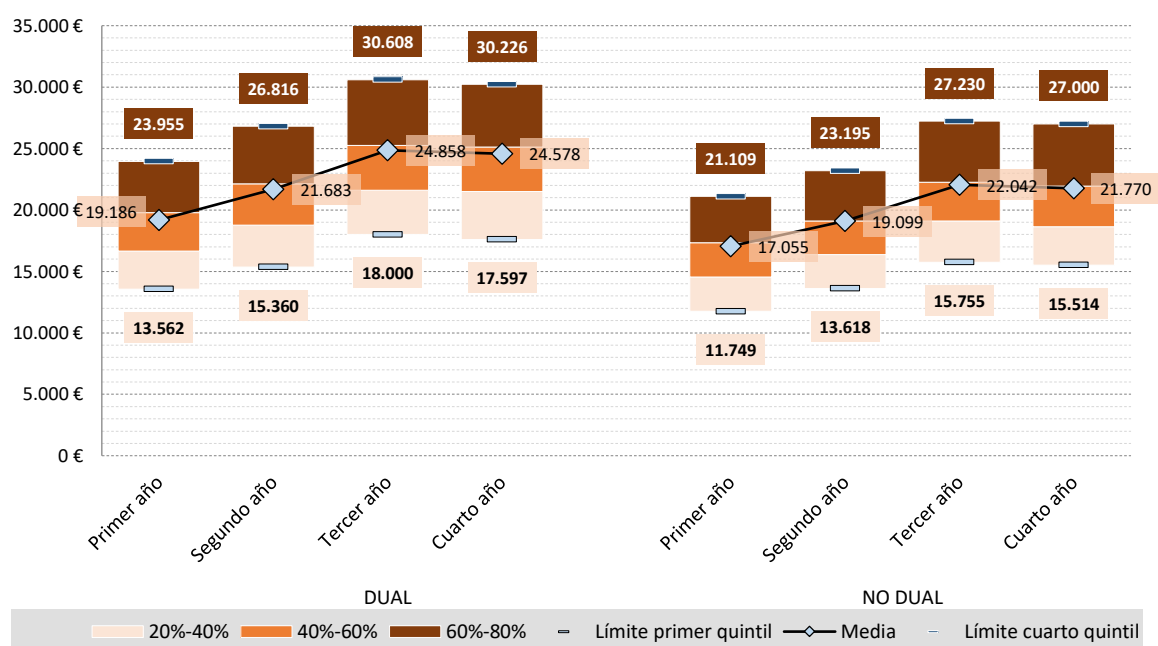



5. Situación laboral previa a la graduación

Se aborda en este apartado la afiliación media del alumnado matriculado en FP Grado Medio y Grado Superior en el curso en el que se gradúan y se compara con la situación un año después de su graduación, proporcionando una medida del impacto que, dentro del ámbito de las transiciones entre el sistema educativo y el mercado laboral, tiene la consecución del título. En la Tabla 15 se presenta esta información para la cohorte del curso 2017-2018 por grado de FP y por comunidad autónoma.

La afiliación media del alumnado matriculado en Grado Medio en el curso 2017-2018 que se gradúa al finalizar dicho curso, es del 12,3%, porcentaje que se eleva un año después de la graduación al 40,2%, mostrando un incremento de 27,9 puntos porcentuales. La tasa de afiliación media del alumnado matriculado en Grado Superior en el año en el que termina dichos estudios es más alta, 19,4%, que en el Grado Medio, y un año después de la graduación ve igualmente incrementado claramente este porcentaje hasta el 53,1%, lo que significa un incremento de 33,7 p.p.

Las tasas de afiliación previas a la graduación en Grado Medio están bastante agrupadas, situándose trece comunidades entre el 12,3% - 14,3%, destacando con los porcentajes más altos Comunidad de Madrid (17,3%) y País Vasco (16,8%), y con los porcentajes más bajos Andalucía (7,3%) y Extremadura (8,1%). En el Grado Superior, la variación entre comunidades se incrementa, especialmente destaca un grupo de comunidades con valores bastante altos: Cataluña, 31,9%, País Vasco, 26,1%, Illes Balears, 25,1%, y Comunidad de Madrid 24,1%; cinco comunidades se situarían entre el 15% - 20% y el resto entre 10% - 15%, correspondiendo los valores más reducidos a Extremadura (10,4%), Andalucía (11,0%) y Galicia (11,9%).

Las mayores diferencias entre las tasas de afiliación media en Grado Medio y Grado Superior, se dan en Cataluña (15,9 p.p.), Illes Balears (11,4) y País Vasco (9,3).

Tabla 15. Situación de la afiliación media antes y después de la graduación por grado y comunidad autónoma. Cohorte 2017-2018

	Grado Medio			Grado Superior		
	Previo a la graduación	Primer año	Variación año	Previo a la graduación	Primer año	Variación año
TOTAL	12,3	40,2	27,9	19,4	53,1	33,7
Andalucía	7,3	35,6	28,3	11,0	43,6	32,6
Aragón	14,3	42,6	28,3	19,7	55,4	35,7
Asturias, Princ. de	11,1	43,9	32,8	13,8	46,7	32,9
Balears, Illes	13,7	42,8	29,1	25,1	57,1	32,0
Canarias	11,6	41,5	29,9	14,8	48,9	34,1
Cantabria	10,6	40,6	30,0	14,2	51,1	36,9
Castilla y León	11,0	41,6	30,6	13,9	51,8	37,9
Castilla-La Mancha	11,6	42,8	31,2	13,1	52,3	39,2
Cataluña	16,0	41,7	25,7	31,9	59,8	27,9
Com. Valenciana	11,2	35,4	24,2	18,7	52,4	33,7
Extremadura	8,1	33,9	25,8	10,4	48,0	37,6
Galicia	11,0	42,9	31,9	11,9	50,4	38,5
Madrid, Com. de	17,3	46,0	28,7	24,1	57,7	33,6
Murcia, Región de	13,1	44,2	31,1	15,7	54,2	38,5
Navarra, C. Foral de	11,8	39,4	27,6	15,7	61,0	45,3
País Vasco	16,8	41,2	24,4	26,1	60,1	34,0
Rioja, La	13,2	48,4	35,2	16,7	59,0	42,3
Ceuta y Melilla	10,9	40,6	29,7	13,3	42,1	28,8

Todas las comunidades ven incrementadas sus tasas de afiliación media un año después de la graduación, tanto en Grado Medio como en Grado Superior. En Grado Medio destacan los aumentos de La Rioja (35,2 p.p.), Principado de Asturias (32,8%) y Galicia (31,9%), y en Grado Superior de Comunidad Foral de Navarra (45,3 p.p.), La Rioja (42,3) y Castilla-La Mancha (39,2).



Por familia profesional (Tabla 16), se observa que en Grado Medio existe una mayor heterogeneidad de las tasas de afiliación media del alumnado matriculado en el curso gradúa comparada con los datos por comunidad autónoma. Así, el intervalo centrado en el valor medio 10,3% - 14,3% solo cubriría ocho familias profesionales, quedando siete familias con valores inferiores y cinco superiores. Seguridad y Medio Ambiente destaca con 20,9%, seguida a bastante distancia por Hostelería y Turismo e Instalación y Mantenimiento, ambas con 16,7%. Los valores más bajos corresponden a Imagen y Sonido (5,8%), Informática y Comunicaciones (6,3%) y Agraria (7,0%). El incremento significativo que se produce para el Grado Superior de las tasas medias de afiliación del alumnado que se gradúa no afecta a todas las familias profesionales por igual, lo que hace que las familias con mayores y menores tasas sean bastante diferentes de las de Grado Medio. Los valores más altos los presentan Imagen Personal (32,5%), Madera, Mueble y Corcho (10,1%) y Química (26,6%), y los menores Industrias Extractivas (11,4%), Agraria (14,6%) y Artes Gráficas (15,2%).

Tabla 16. Situación de la afiliación media antes y después de la graduación por grado y familia profesional. Cohorte 2017-2018

	Grado Medio			Grado Superior		
	Previo graduac.	Primer año	Variación año	Previo graduac.	Primer año	Variación año
TOTAL	12,3	40,2	27,9	19,4	53,1	33,7
Act. Físicas y Deportivas	8,9	24,8	15,9	21,1	49,4	28,3
Administración y Gestión	10,4	32,4	22,0	18,6	55,4	36,8
Agraria	7,0	33,6	26,6	14,6	46,2	31,6
Artes Gráficas	8,6	29,1	20,5	15,2	50,7	35,5
Comercio y Marketing	11,7	33,7	22,0	22,5	52,6	30,1
Electricidad y Electrónica	10,0	34,6	24,6	15,9	49,2	33,3
Fabricación Mecánica	15,6	55,1	39,5	18,5	61,6	43,1
Hostelería y Turismo	16,7	43,9	27,2	16,4	55,1	38,7
Imagen Personal	11,0	41,0	30,0	32,5	70,2	37,7
Imagen y Sonido	5,8	19,0	13,2	23,4	51,4	28,0
Industrias Alimentarias	12,2	42,1	29,9	15,8	53,3	37,5
Industrias Extractivas	-	11,4	38,4	27,0
Informática y Comunic.	6,3	22,5	16,2	18,9	53,6	34,7
Instalación y Mantenimiento	16,7	48,8	32,1	18,7	67,5	48,8
Madera, Mueble y Corcho	10,1	42,5	32,4	27,5	70,1	42,6
Marítimo-Pesquera	13,3	41,7	28,4	17,2	51,5	34,3
Química	11,9	34,3	22,4	26,6	58,5	31,9
Sanidad	15,7	50,4	34,7	15,8	44,8	29,0
Seguridad y Medio Ambiente	20,9	39,8	18,9	18,1	45,2	27,1
Serv. Sociocult. y a la Com.	12,3	38,1	25,8	19,8	47,6	27,8
Transp. y Manten. Vehícul.	12,4	51,6	39,2	22,7	67,2	44,5

También todas las familias profesionales incrementan claramente sus tasas de afiliación media un año después de la graduación, tanto en Grado Medio como en Grado Superior. En Grado Medio destacan los aumentos de Fabricación Mecánica (39,5 p.p.), Transporte y Mantenimiento de Vehículos (39,2) y Sanidad (34,7), y en Grado Superior las familias de Instalación y Mantenimiento (48,8 p.p.), Transporte y Mantenimiento de Vehículos (44,5) y Fabricación Mecánica (43,1).

Madrid, 28 de diciembre de 2021
(actualizado 13 de junio de 2022)



Anexo I. Cohortes por comunidad autónoma, enseñanza y periodo.

	2011-12	2012-13	2013-14	2014-15	2015-16	2016-17	2017-18	2018-19
FP Básica								
TOTAL	-	-	-	-	91,2%	96,1%	97,2%	98,8%
Andalucía	-	-	-	-	91,2%	88,1%	90,9%	99,2%
Aragón	-	-	-	-	71,1%	98,8%	98,5%	98,8%
Asturias, Princ. de	-	-	-	-	100,8%	97,2%	99,4%	97,8%
Balears, Illes	-	-	-	-	77,7%	97,4%	99,6%	99,8%
Canarias	-	-	-	-	68,6%	99,0%	99,3%	99,4%
Cantabria	-	-	-	-	72,6%	98,6%	99,1%	99,6%
Castilla y León	-	-	-	-	97,6%	99,8%	99,9%	99,3%
Castilla-La Mancha	-	-	-	-	93,4%	99,5%	99,6%	100,0%
Cataluña	-	-	-	-	-	-	-	-
Com. Valenciana	-	-	-	-	98,9%	97,8%	99,0%	99,0%
Extremadura	-	-	-	-	75,8%	99,8%	99,8%	99,5%
Galicia	-	-	-	-	97,8%	99,0%	99,4%	98,7%
Madrid, Com. de	-	-	-	-	116,7%	98,4%	97,2%	97,2%
Murcia, Región de	-	-	-	-	87,5%	95,4%	99,2%	99,7%
Navarra, Com. Foral de	-	-	-	-	107,0%	99,2%	100,0%	99,7%
País Vasco	-	-	-	-	74,4%	94,6%	95,6%	96,1%
Rioja, La	-	-	-	-	82,7%	99,1%	99,3%	98,7%
Ceuta y Melilla	-	-	-	-	75,0%	99,2%	100,0%	100,0%
CF Grado Medio								
TOTAL	71,8%	86,0%	83,9%	82,0%	86,8%	98,2%	99,6%	99,5%
Andalucía	59,2%	77,5%	73,8%	62,5%	76,6%	99,7%	99,6%	99,8%
Aragón	77,5%	113,5%	120,4%	98,1%	100,6%	99,6%	99,4%	99,4%
Asturias, Princ. de	73,7%	89,6%	90,5%	90,8%	95,4%	99,7%	99,8%	99,5%
Balears, Illes	71,1%	92,0%	82,3%	85,8%	90,8%	93,3%	100,0%	100,0%
Canarias	66,7%	66,3%	65,5%	50,9%	74,7%	99,8%	100,0%	99,7%
Cantabria	84,0%	92,9%	95,0%	92,6%	89,9%	99,4%	99,5%	99,4%
Castilla y León	83,3%	97,9%	92,9%	94,8%	91,9%	100,0%	99,9%	100,0%
Castilla-La Mancha	65,6%	82,2%	80,4%	85,1%	83,0%	100,0%	100,0%	99,9%
Cataluña	80,8%	86,9%	85,6%	89,6%	88,1%	98,8%	99,1%	98,9%
Com. Valenciana	83,1%	92,4%	80,8%	80,3%	84,9%	89,7%	99,8%	99,1%
Extremadura	70,5%	92,9%	90,2%	89,8%	89,8%	99,6%	99,9%	100,0%
Galicia	75,7%	95,8%	92,9%	93,7%	96,8%	99,9%	99,8%	99,9%
Madrid, Com. de	61,7%	94,5%	86,2%	97,1%	96,0%	99,7%	99,4%	99,3%
Murcia, Región de	61,7%	91,8%	92,3%	94,0%	93,7%	99,8%	99,7%	99,9%
Navarra, Com. Foral de	84,9%	90,5%	94,6%	99,3%	96,5%	105,0%	100,0%	99,9%
País Vasco	73,6%	50,0%	..	75,3%	84,0%	99,0%	99,2%	99,1%
Rioja, La	71,5%	92,4%	92,1%	88,1%	86,6%	99,9%	99,9%	99,6%
Ceuta y Melilla	53,5%	80,1%	69,9%	81,2%	90,9%	99,7%	99,7%	100,0%
CF Grado Superior								
TOTAL	83,2%	86,4%	87,1%	82,7%	89,9%	98,0%	99,6%	99,6%
Andalucía	77,5%	83,9%	85,1%	70,8%	88,6%	99,8%	99,7%	99,8%
Aragón	87,5%	113,9%	119,8%	93,1%	97,5%	99,7%	99,6%	99,7%
Asturias, Princ. de	86,0%	93,8%	92,4%	91,2%	96,2%	99,9%	99,9%	99,9%
Balears, Illes	96,4%	96,7%	89,0%	89,3%	100,3%	97,9%	99,9%	100,0%
Canarias	75,1%	71,8%	63,2%	48,2%	79,2%	98,7%	99,9%	100,0%
Cantabria	92,4%	98,1%	89,4%	93,3%	94,7%	99,7%	99,6%	99,6%
Castilla y León	90,7%	99,2%	93,3%	96,2%	88,7%	100,0%	100,0%	99,9%
Castilla-La Mancha	81,7%	87,3%	86,4%	87,4%	91,4%	100,0%	100,0%	100,0%
Cataluña	81,1%	86,8%	78,8%	81,6%	86,4%	99,3%	99,4%	99,0%
Com. Valenciana	87,2%	87,0%	83,6%	79,0%	85,5%	86,3%	99,5%	99,7%
Extremadura	88,8%	92,2%	93,0%	92,9%	92,9%	99,7%	99,9%	99,8%
Galicia	88,1%	96,5%	100,8%	96,3%	96,8%	99,9%	99,9%	99,9%
Madrid, Com. de	83,8%	95,7%	91,7%	94,6%	95,0%	99,5%	99,3%	99,3%
Murcia, Región de	83,0%	86,4%	90,8%	95,8%	92,6%	99,5%	99,7%	100,0%
Navarra, Com. Foral de	86,6%	96,0%	89,0%	96,7%	96,8%	100,2%	100,1%	100,0%
País Vasco	81,1%	39,3%	..	76,2%	90,7%	99,2%	99,6%	99,5%
Rioja, La	87,9%	95,6%	96,5%	92,1%	96,1%	99,9%	100,0%	99,9%
Ceuta y Melilla	79,0%	87,0%	81,6%	82,8%	78,9%	99,5%	100,0%	99,8%

Notas:

- (1) Cobertura no disponible en País Vasco para la cohorte 2013-2014 por falta de información en la Estadística.
 “..” No disponible.
 “..” No aplicable.



INDICE DE TABLAS Y GRÁFICOS

Gráfico 1. Tasa de afiliación media por grupo de edad y periodo. Cohorte 2016-2017. CFGM.....	8
Gráfico 2. Tasa de afiliación media por comunidad autónoma y periodo. Cohorte 2016-2017. CFGM.....	9
Gráfico 3. Tasa de afiliación media por familia profesional y periodo. Cohorte 2016-2017. CFGM.....	10
Gráfico 4. Tasa de afiliación media por ciclo formativo y periodo. Cohorte 2016-2017. CFGM.....	11
Gráfico 5. Tasa de afiliación media por sexo, comunidad autónoma y periodo. Cohorte 2016-2017. CFGM.....	12
Gráfico 6. Tasa de afiliación media por nacionalidad, grupo de edad y periodo. Cohorte 2016-2017. CFGM.....	13
Tabla 1. Evolución del porcentaje de afiliados por cuenta propia por cohorte, sexo y periodo. CFGM.....	13
Tabla 2. Porcentaje de afiliados por cuenta propia por comunidad autónoma, sexo y periodo. Cohorte 2016-2017. CFGM.....	14
Tabla 3. Porcentaje de afiliados por cuenta propia por familia profesional y periodo. Cohorte 2016-2017. CFGM.....	14
Tabla 4. Evolución del porcentaje de afiliados por cuenta ajena con contrato indefinido por cohorte, sexo y periodo. CFGM.....	15
Tabla 5. Evolución del porcentaje de afiliados por cuenta ajena con contrato indefinido por comunidad autónoma, sexo y periodo. Cohorte 2016-2017. CFGM.....	16
Tabla 6. Porcentaje de afiliados por cuenta ajena con contrato indefinido por familia profesional y periodo. Cohorte 2016-2017. CFGM.....	16
Gráfico 7. Porcentaje de afiliados según el tipo de jornada por grupo de edad, sexo y periodo. Cohorte 2016-2017. CFGM.....	17
Gráfico 8. Porcentaje de afiliados según el tipo de jornada por comunidad autónoma y periodo. Cohorte 2016-2017. CFGM.....	18
Gráfico 9. Porcentaje de afiliados según el tipo de jornada por familia profesional y periodo. Cohorte 2016-2017. CFGM.....	19
Gráfico 10. Porcentaje de afiliados según el tipo de jornada por sexo, nacionalidad y periodo. Cohorte 2016-2017. CFGM.....	19
Gráfico 11. Distribución de los afiliados según el grupo de cotización por grupo de edad y periodo. Cohorte 2016-2017. CFGM.....	20
Gráfico 12. Distribución de los afiliados según el grupo de cotización en el segundo año por comunidad autónoma. Cohorte 2016-2017. CFGM.....	21
Gráfico 13. Distribución de los afiliados según el grupo de cotización en el segundo año por familia profesional. Cohorte 2016-2017. CFGM.....	22
Gráfico 14. Distribución de los afiliados según el grupo de cotización por sexo y periodo. Cohorte 2016-2017. CFGM.....	23
Gráfico 15. Distribución de los afiliados según el grupo de cotización por nacionalidad y periodo. Cohorte 2016-2017. CFGM.....	23
Gráfico 16. Distribución de las bases de cotización por grupo de edad y periodo. Cohorte 2016-2017. CFGM.....	24
Gráfico 17. Distribución de las bases de cotización por comunidad autónoma en el segundo año. Cohorte 2016-2017. CFGM.....	25
Gráfico 18. Distribución de las bases de cotización por familia profesional en el segundo año. Cohorte 2016-2017. CFGM.....	25
Gráfico 19. Evolución de las bases de cotización por periodo y sexo. Cohorte 2016-2017. CFGM.....	26
Gráfico 20. Evolución de las bases de cotización en el tercer año por cohorte, según sexo y nacionalidad. CFGM.....	26
Gráfico 21. Distribución de las afiliaciones según la actividad principal de la empresa y comunidad autónoma en el segundo año después de la graduación. Cohorte 2017-18. CFGM.....	27



Gráfico 22. Distribución de las afiliaciones según la actividad principal de la empresa y familia profesional en el segundo año después de la graduación. Cohorte 2017-18.	
FGM.....	28
Gráfico 23. Distribución de las afiliaciones según el tamaño de la empresa y comunidad autónoma en el segundo año después de la graduación. Cohorte 2017-18.	
CFGM.....	29
Gráfico 24. Distribución de las afiliaciones según el tamaño de la empresa y familia profesional en el segundo año después de la graduación. Cohorte 2017-18. CFGM.....	30
Gráfico 25. Tasa de afiliación media por grupo de edad y periodo. Cohorte 2016-2017.	
CFGs.....	31
Gráfico 26. Tasa de afiliación media de la cohorte 2016-2017 por comunidad autónoma y periodo. CFGs.....	32
Gráfico 27. Tasa de afiliación media por familia profesional y periodo. Cohorte 2016-2017	
CFGs.....	33
Gráfico 28. Tasa de afiliación media por ciclo formativo y periodo. Cohorte 2016-2017.	
CFGs.....	34
Gráfico 29. Tasa de afiliación media por sexo, comunidad autónoma y periodo. Cohorte 2016-2017. CFGs.....	35
Gráfico 30. Tasa de afiliación media por nacionalidad, grupo de edad y periodo. Cohorte 2016-2017. CFGs.....	35
Tabla 7. Evolución del porcentaje de afiliados por cuenta propia por cohorte, sexo y periodo. CFGs.....	36
Tabla 8. Porcentaje de afiliados por cuenta propia por comunidad autónoma, sexo y periodo. Cohorte 2016-2017. CFGs.....	36
Tabla 9. Porcentaje de afiliados por cuenta propia por familia profesional, sexo y periodo. Cohorte 2016-2017. CFGs.....	37
Tabla 10. Evolución del porcentaje de afiliados por cuenta ajena con contrato indefinido por cohorte, sexo y periodo. CFGs.....	38
Tabla 11. Porcentaje de afiliados por cuenta propia por sexo, Comunidad Autónoma y periodo. Cohorte 2016-2017. CFGs.....	38
Tabla 12. Porcentaje de afiliados por cuenta ajena con contrato indefinido por familia profesional y periodo. Cohorte 2016-2017. CFGs.....	39
Gráfico 31. Porcentaje de afiliados según el tipo de jornada por grupo de edad, sexo y periodo. Cohorte 2016-2017. CFGs.....	40
Gráfico 32. Porcentaje de afiliados según el tipo de jornada por comunidad autónoma y periodo. Cohorte 2016-2017. CFGs.....	41
Gráfico 33. Porcentaje de afiliados según el tipo de jornada por familia profesional y periodo. Cohorte 2016-2017. CFGs.....	41
Gráfico 34. Porcentaje de afiliados según el tipo de jornada por sexo, nacionalidad y periodo. Cohorte 2016-2017. CFGs.....	42
Gráfico 35. Distribución de los afiliados según el grupo de cotización por grupo de edad y periodo. Cohorte 2016-2017. CFGs.....	43
Gráfico 36. Distribución de los afiliados según el grupo de cotización en el segundo año por comunidad autónoma. Cohorte 2016-2017. CFGs.....	43
Gráfico 37. Distribución de los afiliados según el grupo de cotización en el segundo año por familia profesional. Cohorte 2016-2017. CFGs.....	44
Gráfico 38. Distribución de los afiliados por cuenta ajena según el grupo de cotización por sexo y periodo. Cohorte 2016-2017. CFGs.....	45
Gráfico 39. Distribución de los afiliados según el grupo de cotización por nacionalidad y periodo. Cohorte 2016-2017. CFGs.....	45
Gráfico 40. Distribución de las bases de cotización por grupo de edad y periodo. Cohorte 2016-2017. CFGs.	46
Gráfico 41. Distribución de las bases de cotización por comunidades autónomas en el segundo año. Cohorte 2016-2017. CFGs.....	47
Gráfico 42. Distribución de las bases de cotización por familia profesional en el segundo año. Cohorte 2016-2017. CFGs.....	48
Gráfico 43. Evolución de las bases de cotización por periodo y sexo. Cohorte 2016-2017. CFGs.....	48



Gráfico 44. Evolución de las bases de cotización en el tercer año por cohorte, según sexo y nacionalidad. CFGS.....	49
Gráfico 45. Distribución de las afiliaciones según la actividad principal de la empresa y comunidad autónoma en el segundo año. Cohorte 2017-18. CFGS.....	50
Gráfico 46. Distribución de las afiliaciones según la actividad principal de la empresa y familia profesional en el segundo año. Cohorte 2017-18. CFGS.....	51
Gráfico 47. Distribución de las afiliaciones según el tamaño de la empresa y comunidad autónoma en el segundo año. Cohorte 2017-18. CFGS.....	52
Gráfico 48. Distribución de las afiliaciones según el tamaño de la empresa y familia profesional en el segundo año después de la graduación. Cohorte 2017-18. CFGS.....	53
Gráfico 49- Tasas de afiliación media y continúan estudiando. Cohorte de titulados 2016-2017, por sexo. FP Básica.....	54
Gráfico 50. Tasas de afiliación media y continúan estudiando, por grupo de edad. Cohorte 2016-2017. FP Básica.....	54
Gráfico 51. Tasa de afiliación media por comunidad autónoma y periodo. Cohorte 2016-2017. FP Básica.	55
Gráfico 52. Tasa de afiliación media por familia profesional y periodo. Cohorte 2016-2017. FP Básica.....	56
Gráfico 53. Afiliación por sexo y por nacionalidad. Cohorte 2015-2016. FP Básica.....	56
Tabla 13. Evolución del porcentaje de afiliados por cuenta propia por cohorte, sexo y periodo. FP Básica.....	57
Tabla 14. Evolución del porcentaje de afiliados por cuenta ajena con contrato indefinido por cohorte, sexo y periodo. FP Básica.....	57
Gráfico 54. Porcentaje de afiliados según el tipo de jornada por grupo de edad, sexo y periodo. Cohorte 2016-2017. FP Básica.....	58
Gráfico 55. Distribución de los afiliados según el grupo de cotización en el segundo año por familia profesional. Cohorte 2016-2017. FP Básica.....	59
Gráfico 56. Distribución de las bases de cotización por familia profesional en el tercer año. Cohorte 2016-2017. FP Básica.....	60
Gráfico 57. Tasa de afiliación media por sexo, periodo y régimen. Cohorte 2016-17. CFGM.....	61
Gráfico 58. Tasas de afiliación media de los graduados en el tercer año posterior a la titulación por comunidad autónoma y régimen Dual-no dual. Curso 2016-17. CFGM.....	62
Gráfico 59. Tasas de afiliación media de los graduados en el tercer año posterior a la titulación por familia profesional y régimen Dual-no dual. Cohorte 2016-17. CFGM.....	63
Gráfico 60. Media y quintiles de la distribución de las bases de cotización de los afiliados por cuenta ajena a tiempo completo para la cohorte de graduados 2016-2017 por modalidad y periodo posterior a la titulación. CFGM.....	63
Gráfico 61. Tasas de afiliación media por sexo, periodo y modalidad dual/no dual. Cohorte 2016-17. CFGS.....	64
Gráfico 62. Tasas de afiliación media de los graduados en el tercer año posterior a la titulación por comunidad autónoma y régimen dual/no dual. Curso 2016-17. CFGS.....	65
Gráfico 63. Tasas de afiliación media de los graduados en el tercer año posterior a la titulación por familia profesional y régimen dual/no dual. Curso 2016-17. CFGS.....	66
Gráfico 64. Media y quintiles de la distribución de las bases de cotización de los afiliados por cuenta ajena a tiempo completo por periodo posterior a la titulación y modalidad dual-no dual. Cohorte 2016-2017. CFGS.....	66
Tabla 15. Situación de la afiliación media antes y después de la graduación por grado y comunidad autónoma. Cohorte 2017-2018.....	67
Tabla 16. Situación de la afiliación media antes y después de la graduación por grado y familia profesional. Cohorte 2017-2018.....	68
Anexo 1. Cohortes por comunidad autónoma, enseñanza y periodo.....	69